中華郵政局特准掛號認爲新聞紙類
明治三十九年十一月一日第三種郵便物認可

盛京時報

民國五年 大正五年
陰五月十日 陽六月十日

休刊 中日大祭日禮拜日之翌日

本地價目(每張銅幣五枚每月七角五分郵寄每月九角)外埠半年五元全年九元五
告白刊例(一行五號字十六字起碼登資壹日每行四角長期刊資另議)

發行人 佐藤善雄
編輯人 菊池貞二
印刷人 米田喜平

發行所 奉天大西門外 盛京時報社 日電話三番中一六八號

(支局)大阪市北區堂島仲町壹丁目 盛京時報大阪支局

雜錄

民國建設討論會宣言

民國成立以後權奸竊柄擅作威福其間根本國憲毀於一旦善政良法蕩然無存數載以來幾無日不在破壞之中而未嘗加意於建設之事壬癸之交執政者日以經驗驕國人而謬以建設爲紊亂綱常毀傷國粹其流極遂舉民國開創之法度摧陷而廓清之而日所行者又陳腐朽敝不足以稱建設此所由歲歷五稔終不違乎破壞而勢之所趨迄於今而未嘗留意於建設之業也間嘗推厥致此之由竊不能無怪夫開創民國諸子誠以國體初更不能無一定之國是有一定之國是而後建設之法有一定之軌道有一定之軌道而後國論不致逾軼大範圍夫國而有不軼範圍之國論以普及其國民則雖有百野心者無能以非理姦國民抑不能悍然以行悖逆日本維新政體之更革耳而憲政有終之美定爲國是後雖有不法之官僚頑梗之閥族不敢遽蔑視之心國民輒執此以隨當國者之後而況創建國家如吾民國者不是之務執政者不言在野者高肥遯而不言循至野心家起無行文人於民國無慘澹經營之關係者搖舌鼓唇妄談國是破除異說逢惡感出而不知其底止嗚呼以此謀國又安得不南轅而北其轍哉今也破壞之事計日而定有建設之責者正宜乘百政更始之際於國家大計政治本原博證浚求著爲國是公諸輿論深入人心使知民國應以何者爲精神憲法應以何制爲模範國民應享何等之權利公僕應盡何等之義務政府當執何等之職責國會當居何等之地位中央與地方應有如何之界限官治與自治應有如何之關聯嗣餘外交軍政財政內務交通實業各政應採如何之方針務使家喻而戶曉焉夫然後可冀實現眞正之共和而謀危民國者不能製造輿論以逞其非望邪曲之士出而惑世則天下鳴鼓而攻之如此而不能竟建設之業者吾未之信矣抑及此不圖祝破壞爲力行鄙建設爲迂遠則是舍本逐末縱令取袁氏而代之其所以慰國民求治之殷者爲道若何能無貽以暴易暴之譏而不予人以口實乎若曰眞正共和期諸異日軍政時代不嫌專制建設民國認爲未合時宜則當破壞之任者非有華盛頓之誠林肯之信未足以語此而吾人對於執持此說者益不能放棄所主張故有本討論會之發起並爲簡約如左

(一) 本會不分黨派以熱心建設事業者爲有入會之權利

(二) 本會會員不論抱持何等主張於民國國體無違背者皆可提出本會付之討論

(三) 本會對於建設大計經會員提出問題或討論後皆以多數表決定爲本會主張

(四) 本會月出雜誌一冊定名(建設)將本會主張撰爲文字公諸海內外徵集海內外意見批評質問本會任一一應答之義務

奧國軍旗

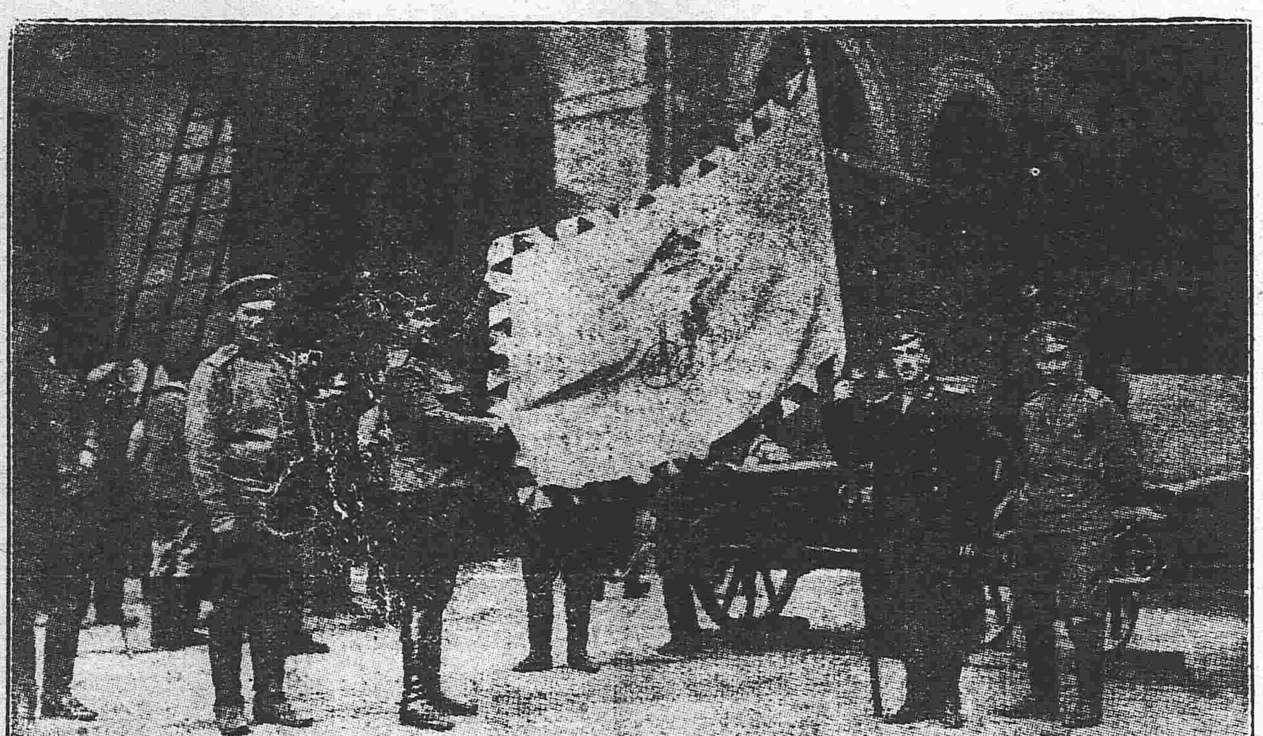

中國軍人之解剖談(續)

非地方則被搶劫軍人乃奏凱而回軍人除依從在上者之意思而行事外無他事而是善惡與治人者被治者之問題從未一入彼之腦海彼給與薪金之人受人抗拒彼即爲其出力耳正如木匠受雇製一窗戶軍人則受雇與人作戰至爲何事而戰全不與彼相干彼乃爲薪給而戰爲能搶掠而戰至所以戰爭之緣由是耶非耶正耶邪耶非彼所問勝歟敗歟故無光榮敗歟亦無恥辱之可言也夫以荷戈作戰之人而於所栽爭者並無關係亦可謂滑稽之極矣然此種情形吾人固已司空見慣當一九一三年南北武力相持之際儘有南人効力於北軍北人則從戎於南軍今南北又開戰矣(或東西開戰亦無不可)有廣東少年在山東失業遂投軍食糧又有河南少年從南軍抵抗北方然彼等未必因作戰而誤殺其父兄蓋中國軍人作戰時往往不苟鎗於肩描準鵠的輙向空放槍任其子彈隨何人之運命而墮落也中國軍人實爲最仁慈之戰士問何故曰木匠圬工以至販夫走卒皆爲仁慈之人類中國軍人受人薪給而爲某項役務對於一敵人固無必死之心也白狼之役官軍之圍攻者數千人時軍餉已欠數月而從白狼則利益較多於是紛紛易幟焉中國軍人問題完全一金錢問題誰人有金錢何處有一錢彼即爲之服役中國軍人殆無絕糧之虞至餉不發乎彼可以取諸人民叛餉或准其大掠于彼則從汝之命令造一有較高之工資時則又舍而之他矣彼在高位人之地位簡直危險故不得不擁親戚私人以自衛彼之個人安全不能恃軍隊而恃忠信之友試觀中國歷史固屢有証明前清四川總督趙爾豐慘遭其軍隊所棄而其西藏女婢則至死擁護之卒以身殉此中國最有財智行政家之一人然彼首先倒戈之軍隊大多皆深受其恩惠者也端方之衛隊亦皆背叛不留一人此種行動實虧負軍人之最先責任也至謂中國軍人乃一文明古國之愛國者亦屬不可夫就一端而概論全體非論事安全之道然承認中國軍人縱不至絕對無愛國心而在實際上確毫無愛國心乃不畏駁斥者也中國軍人對於中國全體毫無愛情此實完全確鑿彼西方軍人高尚宏大愛國之心中國尚未產生求其原因或有二端中國歷史上罕見與他國戰爭罕見以一國之全力與他國奮鬥罕見以全國如一人而抗禦異族罕見對於一國之公敵而傾全國之師職是之故愛國心無發展之機會蓋中國軍人所從事之戰爭多屬同胞自相殘害未有對外之苦戰使感覺中國在世界之上乃彼最親最愛之一塊土也不寧惟是中國軍人自身之存在彼自已亦爲一大問題須知中國最有智識之軍人對於歐洲戰術亦僅略知皮毛至於廣大之軍略兵謀則未嘗夢見整隊遠行視爲兒戲不肯多爲且草鞋錢亦覺可惜打靶實習簡直不解射擊及戰法多不訓練但施以良好之體操及特種之運動以資觀美俾見者嘖嘖贊歎而已南北戰爭之中無所謂兵謀無所謂戰略蓋彼既不解自然不能行也癸丑夏北軍入贛牯嶺一山在地勢上有許多用兵之利便但觀一簡略之軍用地圖即可使北軍確知南軍駐屯之地點苟有此種助力北軍滅南軍乃非不可能者然而彼輩朦然罔覺也中國軍人無正當之主義是殆爲阻碍其發展之最大原因獨雅片之戰不在此例耳近年以來中國軍人南北東西屢經作戰有時且奮鬭頗烈然所以戰之主義全然不知數年前四川屢出師入藏以征服藏人爲名然軍容雖盛屢次敗北則以缺乏目的故蓋藏人爲自由而戰爲國家而戰其義至正中國軍人所戰之義則既不能實現又無理由無主義之戰決不能使戰士奮勇也近年中國國內戰事屢起兩軍對陣其結果輙如水泡之消散誠以兩方對敵者其主義目的均屬曖昧其不能奮起同仇敵愾之心宜矣故無主義之戰爲阻碍中國軍人發展之最大原因乃無可疑者也中國軍人之性質即爲各級各種之華人之性質因此欲描摩中國戰鬪力之性質並非難事質言之中國軍人與尋常道中行人無異彼性甚慈祥和藹可親亨尋常人之生活樂尋常人之樂事尋常人之事單純而率直愛快樂作善事與他人同一旦宣布戰事並不思其原因與結果並不思所爭之點亦不思用兵之慘狀彼乃奉命令而出行乎其不得不行至於戰事中人民之受苦地方所之殘破命令中並無此語在彼觀之乃適逢其會偶然發生者耳中國軍人無計謀無秘密其思想無愛憎其形容無可畏除手中有一槍械而外與尋常人毫無分別彼並不欲以軍人自豪並不自覺其軍人之可貴其中儘有鄉村之子蠢然無知生平未嘗入城市凡此種種聯合而雜揉之中國軍人之楷模在是矣其爲無賴亦可知矣夫無賴乃到處可危之物若授無賴以武器而使之對於他人恣意取求則尤危也總而論之中國大局之不固軍隊效忠之難定軍餉之不穩均使足軍人成爲一種不負責任之人國家颱搖同胞塗炭彼皆漠不相關在彼目中中國不啻一大遊戲塲中國之財富不啻一種有趣味之玩品而彼自已則爲遊戲角逐之人物也故狠奔豕突爭奪剽刦乃其分內事也

紀事短篇

軟派道人(三)

踞石

余如敎。見井中百物皆備。且有世所不傳之易筋煉氣諸書。余按序行之。三年後。覺粗壯之臂。一縮如初生小兒手。僧曰。可歸矣。余辭師歸家。方及門。則堂中已列坐十許人。見余至。皆起迎曰。某等來此。坐待已月餘矣。今暫縱汝入內。與妻欵談。一時後。當候汝於門外圍場也。余入室。見其妻。則泣不能仰。其舅二胡。則勸以速逃。余笑不應。但索飯。飽喫已。即出至圍場。則十餘人已環立如栲栳余縱步入其中。諸人皆默然。漸趨漸近。顧距余身五步許。即不能入。亦有進至四步者。則跳返如丸。恒突退至十餘步外。相持約三時許。諸人忽縮小如三歲小兒。余則縮小如初生小兒。諸體相着頃刻結成一團。圓轉翻滾。余身如毋珠。諸人則如子珠。密着不可離。相持又約一時許。忽爆裂一聲。圍場中但見紅血一道。則一子珠去。以次十餘子珠皆去。余身復現原狀。而圍場上但見十數條血痕。已無人跡矣。自是余某噪名海內。以其技勇非尋常一轍。余年八十餘卒。棺輕若無物。說者謂爲屍解。則非也。口其師道者。夜多不寐。起必寅初。口向東方噓吸舞蹈。約一時之久。雖盛寒暑不廢。故相傳爲軟派道人云。

滿鐵定期船大連出帆廣告

上海行
榊丸 每星期五(正午開)青島寄港 (三、八七六噸)(由上海復航時直放大連)
神戸丸 每星期二(正午開)上海直行停止六日開往 (二、八七七噸)(由上海復航時寄港青島)
▲本事務所及在營口遼陽奉天鐵嶺長春各站均可發賣聯絡船車票
▲兩輪船現均設有無線電以期送信迅信速而謀乘客之便利

香港廣東直行
泰平丸 (七月上旬) 往香港
皐月丸 (六月下旬) 開往香港
(以上各船按應運貨物之數或經由芝罘、青島、威海衛、或者能酌改日期概難欲定)

南滿州鐵道株式會社
大連埠頭事務所

日本郵船會社滊船廣告 由大連埠頭起
高砂丸 六月十五日(陰五月十五日)往太沽牛莊
相模丸 六月十六日(陰五月十六日)往門司神戸橫濱
日本郵船會社代理店 三井洋行大連支店 電話(二一〇〇)(四六〇〇)
乘船票由本出張所自賣如有坐客請至本所購買

橫濱正金銀行
奉天支店
奉天城內四平街 電話十二
資本金 四千八百萬圓
公積金 貳千萬圓
總店 橫濱
支店 神戸 東京 長崎 大阪 倫敦 里昂 紐育 桑港 孟買 西德尼 布哇 喀囉喀 香港 上海 長春 安東 北京 大連 旅順 營口 遼陽 天津 鐵嶺 濟南 漢口

本店 朝鮮京城南大門通
資本金 壹千萬圓
朝鮮銀行奉天出張所 奉天小西關路北
電話 日長五二一 五二四 所長舍宅日長三一三
支店出張所 東京、大阪、大連、安東縣、開原、四平街、長春、平壤、仁川、大邱、元山、釜山、鎭南浦、群山、木浦、馬山、新義州、會寧、羅南、
凡關於銀行普通各項事務本銀行咸可辦理而尤力求敏捷詳確以期各界面托並於中外各通商巨埠均設有代理之處以便往來滙兌本銀行所發之紙幣無論何時皆與日本銀行發行之兌換券同而可以負按票券金額之數目兌換

中日合辦 正隆銀行
總辦 安田善三郎
大連大山通電話長六八一番
旅順鯖江町 同分行 電話長一一五番
營口元神街 同分行 電話長二一二番
奉天小西關 同分行 電話長日二五二番
長春東斜街 同分行 電話濟二一七號
開原大街 同分行 電話長一一〇番
本行除照一般銀行例辦理一切外尙注重各項事宜如左
一所有辦理存欵務以親切叮嚀爲宗旨
一放貸及匯兌事宜務主簡捷以餉顧主
一凡放貸將各公債票爲抵押者息率格外從廉
一凡各種公債票照市價從優交易
一兌換金銀小洋事宜照市價格外公道以廣招徠

中國之近情

北京專電

●袁總統蓋棺論定矣

八日午前十鐘舉行已故大總統袁世凱入棺典禮午後二鐘京中各文武大官入停柩所弔唁

●會議赦免政治犯

國務院會議決定特赦政治犯並將帝政案主動人物格外寬免不照約法提起公訴

●段芝貴聞訃回京

段芝貴接得袁總統薨逝之訃音八日朝由濟南回抵北京

●腐敗官僚固結不解

黎元洪繼任總統固係南方護國軍所主張然袁氏餘黨蟠踞政界貪緣攬權故態依然毫無政界新氣象之可言雖黎氏接任總統而北京仍爲舊日腐敗官僚之政府與眞正共和相距甚遠況且助桀爲虐之帝政主動者因聞特赦消息翊翊然弄權於官場耶自此以後黎總統若不改紘更張一新政界面目恐中國前途尙不容樂觀也

●修正約法遂前總統死而廢

袁總統臨終告令有云依新約法二十九條副總統代行大總統職權等語政府開國務院會議決定解釋嗣後一切均履行舊約法卽大總統職權更替亦並不依新約法辦理

●黎總統宣布大政方針

黎總統接任總統後宣布大政方針大致謂

一、信任現國務院凡事與段國務卿和衷共濟京中治安則責成王內務總長辦理至於財政責成梁士詒辦理

二、速行召集國會制定憲法

三、速行收回停止兌現之令

●袁前總統之身後榮

國務院決議袁總統靈柩用國葬優禮由政府治喪送至河南原籍停柩以示優異

●日公使調兵保護各國僑民

日英法俄意比六國駐京公使會同決議添派北京使署衛隊以備不虞然除日本外其餘五國無法添兵故請日本速派軍隊代保治安業經日本公使慨允電請政府速由奉省鐵路守備隊酌派若干調赴北京藉以保護各國僑民公安

●袁家功臣與京畿商民之現態

帝制派領袖梁士詒自袁氏逝世異常沈靜毫無悲惻惶惑之色六日（袁逝世之日）前往某銀行商議財政上要務談笑自若至張鎭芳周自齊則聞訃色變奔走東西以爲保全身家計此外京中官吏調遣家屬隱埋財物以備萬一者實繁有徒是以城中警戒益嚴一般商民以爲拱衛軍是否及時譁變殆不可測深危懼

●彌留間猶思以雎鬼爲厲耶

袁氏臨終之時念及日本已往延期帝制之勸告神色頗爲憤懣呻吟間之囈語曰余若死則當成惡鬼爲崇於日本怒罵哭笑如狂而死

●袁大病歟死歟

據某方面消息云袁克定於六日以後大病在總統府內妥爲調養惟外間有謂已被毒斃之說

●帝制宗社兩派亦怕兵變耶

自袁氏逝世噩耗傳播以來京中帝制派及宗社黨對于前途均危懼萬狀相率遣家屬避難天津

●拱衛模範兩軍之先聲奪人

袁氏逝世拱衛軍及模範團均失所倚竟或譁變擾亂誠未可知是以京中大官憂慮不已令家屬出京他遷者聯絡於途

●政府飭令山東將軍撤退商埠軍隊

駐京日置公使以山東軍隊駐屯濟南商埠動輒擾累日僑日前照會北京政府請將該軍隊由商埠撤退以敦邦交現經北京政府飭令山東將軍于六日遵照辦理

●外人對于中國時局談

駐京外人等對于中國政局之前途或抱樂觀或抱悲觀意見不一若某外人之論曰日本向所主張之各種問題現因意外之事宜自然解決嗣後解決時事日本須首先援助中國政府以圖統一兼維和局云云

上海專電

●革黨首領對于時局之意見

上海各報得黎總統就職之耗悉刊紅版以表祝忱並聞革黨領袖二十餘人齊集唐紹儀私第議決宣言書畧謂宜亟芟除袁派餘孽須由黎總統之自由意思改組政府

●馮華甫將應召會議國事

南京將軍馮國璋接准段內閣之電召日內即可晉京

●津商希望和平之熱心

天津一般商民均希冀從速恢復和平惟慮動亂勃發不遑他顧

●王占元秘不發喪

武漢官民恐慌萬分將軍王占元秘喪未發紙幣暴落商務杜絕

●護國軍近之態度

南方護國軍對于袁氏歿後之政局籌定方針大約如下

一、袁氏承認帝位時已失元首之資格推黎氏繼任總統是約法之所定莫不承認

二、袁政府之機關其罪與袁氏相同請黎氏解散現內閣另以自由意思暫設臨時機關俟國會開會後組織內閣

三、段祺瑞須表明心跡若與帝制派提携掣肘黎氏則視爲國民之公敵

四、護國軍調派大軍北上掃蕩帝制派餘孽以資平定大局

●袁氏殆中毒而死歟

袁氏五日晨病勢漸重乃召集所有家屬及段祺瑞等於枕畔分授遺囑及至六日午前溘然逝世據主治醫生云其死因並非腎臟病或尿毒症實係中毒所致

東京專電

●大隈首相論袁氏之逝世

大隈首相曰袁總統之逝世與中國之治亂關係至重日本之對華政策當不因袁氏之死而稍形變化袁氏既爲隣邦之元首須依國際上之儀禮盡相當之吊意回首袁氏之經歷實爲治世之能臣亂世之奸雄至於缺乏共和立憲之思想及富有權謀術策于茲亦不必贅述現在由元首之地位溘然逝去寧非袁氏之福也云云

●東隣忠告懇摯之苦心

日本政府於七日特開閣議決定向中國政府致善意的勸告謂今後宜亟召集國會正式改選總統以爲收拾時局之計

●三大政黨化除意見

日本三大政黨領袖加藤高明（同志會總理）原敬（政友會總理）犬養毅（國民黨總理）經政界耆宿三浦梧樓子爵居中斡旋屢次在三浦邸磋商外交國防兩問題至六日各領袖意見始相融洽自後遇有外交國防重要問題發現相互磋商對付辦法以防因政爭而擾累國計

歐洲大動亂

俄京來電

●俄軍大獲勝利

自普利比耶脊河至羅馬尼國境之間日昨自清晨起開始大戰俄軍受砲隊之援助攻擊德軍在各方面大著成效擄獲敵兵一萬三千人並鹵獲軍器多件機關槍多桿砲兵漸次轟毀敵軍砲台及防壘步兵因砲兵之掩護漸次佔據敵軍陣地

英國艦隊司令官 [illegible]閣提督

●轉運鐵路貨物
●保管倉庫貨物
奉天大西關
中電話分局六七號

無不提便有向該處匯兌者請移玉
敝號面議匯費務必從廉特此佈告

本電話一一九四號
四十八番

佈告

騰鰲堡盛京時報分社謹啓
一收特此佈告
盛京時報館謹白

夫妻共沾勿藥之喜

夫婦重享康樂同聲稱頌韋廉士大醫生紅色補丸之功效

閱報諸君是否夫婦安樂如楊佐廷君與其夫人耶如不然請觀以下所列之證書便知是否諸君之故也

大凡身體虛弱無力多因血虧氣弱所致即如血薄若水軟弱無力每致腦筋衰殘胃失消化之機腸亦無力各部均皆萎弱矣遇身失去康健之樂均血薄所致也

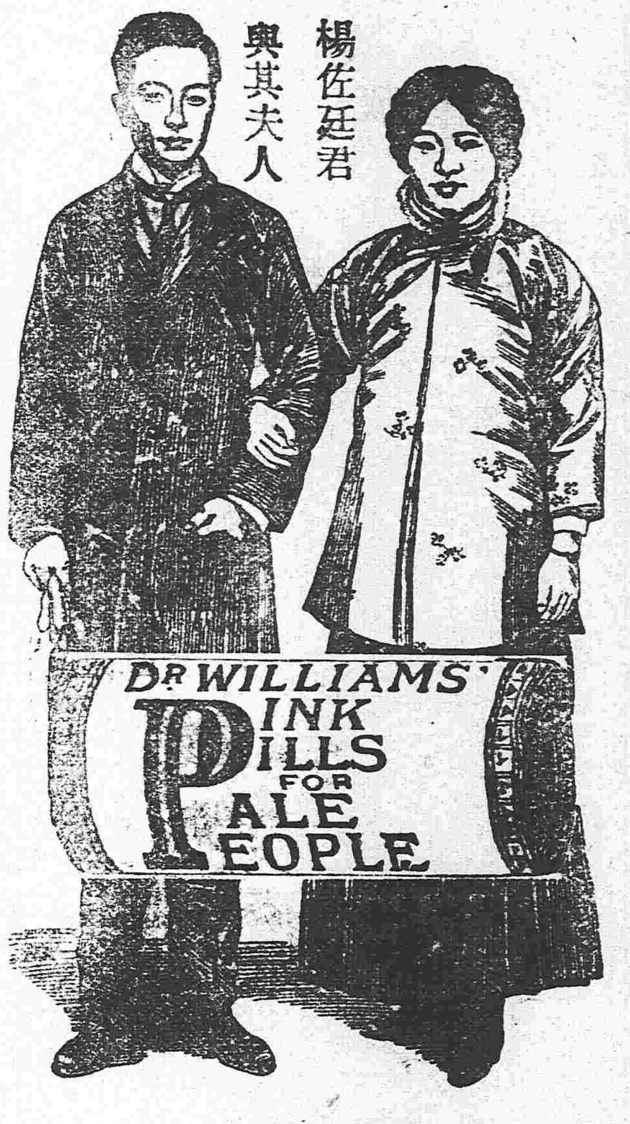

楊佐廷君與其夫人

患者往往不知如何治法其治法乃獨一無二以韋廉士大醫生紅色補丸補血可也因此丸乃是天然補血藥其功力自然能使身體強健天下有千萬人已曾由韋廉士大醫生紅色補丸而享康樂矣即如楊佐廷君與其夫人亦千萬人中之一也諸君請做效之

東三省吉長鐵路工程司楊佐廷君來函云余患便閉之症十年於茲常服瀉劑以致更形虛弱兼患頭暈目眩有時頭痛劇烈遍訪名醫嘗試多藥毫無效驗幸經友人介紹服用韋廉士大醫生紅色補丸不旬日而大便已有次序於是接連服用直至十分全愈而後己余症全愈之後內人因胃不消化兼腸熱之故曾患肚腹疼痛之症亦以韋廉士大醫生紅色補丸治之未幾胃口頓開腹痛亦止大便有序身體強健余與余妻銘感之餘無以爲報爰記事實藉表謝忱

韋廉士大醫生紅色補丸無論老幼均可使其康健乃是天下馳名補血補腦之聖藥專治　諸虛百損　少年斲傷　血薄氣衰　胃不消化　山嵐瘴瘧　瘋濕骨痛　皮膚諸恙以及婦女疑難各症莫不統治凡經售西藥者均有出售或直向上海四川路九十六號韋廉士大醫生藥局函購每一瓶英洋一元五角每六瓶英洋八元郵力在內

最末次之機會請得五彩精緻美麗非常之月份牌

（丸藥藍色包皮頭貼於此處）

今年五彩四套顏色所印成之月份牌不多現下尚存數千張不久即行送完如欲賞鑒請即來信遲恐不及

請將此券塡寫姓名住址幷附下郵票洋七分半以作郵力也須以韋廉士大醫生紅色補丸之包皮上兩頭藍色圓牌子兩個貼於此券郵至上海四川路九十六號韋廉士醫生藥局原班回件

姓名……………

住址……………

由何報……………剪下

請爲從速遲恐不及

（丸藥藍色包皮頭貼於此處）

如何能使瘦弱者身體肥胖

如諸君昨晚曾赴豐盛之筵席試問所食各珍鮮佳餚中之肥質竟何往焉且身體重量無見一兩之加增其故因所食之品已過腸胃猶如煤炭經過一未燃之火爐也其質固在而未得其功用者因消化機關已失靈敏須立時醫治第一觀無益各物不可再食惟每日三餐務使有序每餐服首穀藥片一枚至二星期之久即覺轉機身體止少有五磅至八磅新肉之加增首穀藥片能使無數之紅血輪歸入血內運所食之肥質週行各部因該藥片能與食物同時消化一月之後身體能增十磅及二十五磅之重量首穀藥片採以六種能肥身之藥料製成功效浩大價值尤廉

東三省首代理處

▲奉天、中西大藥房、大德生藥房、慶元永、歐美藥房、同仁藥房 ▲海城、華西藥房 ▲遼陽、天錦成號、慶闔長 ▲大連、華西藥房、德記藥房、天和藥房、華泰藥房、濟仁藥房 ▲新民府、天益長 ▲安東、東益增遠、▲鳳凰城、西增遠 ▲鐵嶺、裕和盛 ▲公主嶺、三合公 ▲長春、與亞藥房、均泰號 ▲吉林、五洲大藥房 ▲哈爾濱、天豐厚、世一堂 ▲阿什河、大德生 ▲海邦子、寶善藥房 ▲牛莊、中西大藥房、益增遠 ▲錦州、仁濟大藥房、▲山海關、泰西大藥房 ▲寧古塔、及各處大藥房洋貨店均有出售

每一瓶四十粒英洋一元五角每六瓶八元遠近郵費一概在內

上海博物院路十七號　中國總批發處　新順發洋行

英國倫敦 美國紐約　首穀藥局謹啓

奉天萬芝堂藥房廣告

直隸　分此

太醫院宋醫考驗立案發給執照專賣各省府廳州縣舖戶均有代售此藥

蔘茸補腎丸

此藥以蔘茸爲君蔘乃靈草大補元氣鹿乃仙獸貫通百脈培養氣血之羣藥和爲丸劑善補男子腎寒精冷陽痿不興與而不久精神短少腦髓空虛腰痛頭暈耳鳴眼花筋骨痠軟虛勞咳嗽以及婦女經水不調下元虛冷赤白帶下久不受孕孕而不固常經半產腰腿疼痛骨蒸勞熱等症服此藥添精神悅顏色壯陽種子延年益壽此藥每匣價洋二元整每六匣十元

立止咳嗽葯

本堂宋醫祖傳成方專治男女老幼遠年近日諸般咳嗽虛損勞傷等症此藥善能止嗽定喘清痰養血痰中帶血不論年深傷勞咳嗽肺虛痰喘睡臥不安飲食少進內傷外感肺經不清此症管保去根永不再犯服此藥能補能和能清能散病輕者一兩付即愈此藥立見功效百發百中每付價洋四角十付價洋三元五角整五付賣洋一元八角言無二價

神效虎骨藥酒

此酒耑治男女中風中寒左癱右瘓半身不遂手足麻木筋骨拘攣口眼歪邪腰腿疼痛步履艱難以及小腸疝氣寒積冷痛等症速飲此酒立見功效每瓶銀元六角

開胃止痛丸

此丸專治男女老幼心口疼胃脘痛食水停滯鬱氣脹滿寒積冷痛癥瘕痞塊嘔吐惡心肚腹乍寒乍痛噎膈翻胃嚥氣呑酸不論新久均可服之百試百應每付二丸價洋三角言無二價

救喉散主治咽喉諸症瘟纏喉乳鵝喉痺鎖喉痧白喉痧疹毒纏喉痘毒纏喉花柳攻喉等症或腫破爛嚥之不下急投此藥吹之其效如神每瓶定價壹圓言不二價

虎骨熊油膏

此膏耑貼風寒麻木諸般腫毒腰腿疼痛男子遺精白濁婦女赤白帶下月經不調久瀉久痢肚腹疼痛小腸疝氣手足拘攣骨節疼痛積聚痞塊等症按穴貼之其效如神此膏每張價洋三角

本堂發明雙合化痞膏藥功效

（專貼積聚神效）

此膏無論何症必見奇效主貼男婦氣積寒積食積心胃疼痛噎膈反胃水膨氣膨癥瘕痞塊痢疾瀉泄腎寒精冷腰痛腿疼手足麻木小腸疝氣淋漓白濁腎囊潮濕以及婦女經脈不調經前經後臍腹疼痛腰發腿輭紅帶白淫子宮寒冷久不受孕等症並治小兒乳積疳積痞積水積蟲積飲食停滯宿疾不化肌瘦面黃肚大青筋腹脹如鼓痢疾偏墜等症按穴投貼屢經屢驗其效力甚大少者七天多者十天不但消積化痞而且健脾壯力蓋世膏藥中之良葯也特敢發明與衆不同精製雙合化痞膏貼法先將膏藥烤開一張將消積面撒於膏藥中間貼於患處再烤開膏藥一張將化痞面亦撒於膏藥中間附在先貼膏藥背上即是雙合貼法所以先用消積面爲引入內通裏氣後用化痞面爲驅寒外達表氣所謂兩張加貼似如聯軍進行則協力齊功搗其巢穴方能必勝之權用藥亦由兵法之云爾此膏每份兩張藥面兩包定價四角主顧購者認明本藥房字號庶不致誤

奉天四平街吉順絲房代售鼓樓南大吉祥茶莊代售鼓樓北福陞書局本藥房大西關中間路南新式樓房便是湯劑飲片各種應症丸散膠丹俱全各處購藥來函示悉本堂自備郵費幷不加價長春祥順德長春裕升慶安東縣福源永吉林源生慶遼陽利順德營口合順隆新民屯利順東錦州同發福

前鴻濟堂宋醫子岐移居大西關中間萬芝堂應症特此佈告

合興源鐵工廠新張廣告

敬啓者敝廠爲擴充營業起見現在開原車驛小孫家台創設機器工廠壹所包做油房大小鍋爐機器碾砣羅絲榨樁熟鐵瓶鍋趦子磨等項機械敝廠承管安設安切定期保險並能做大小水龍切面機器光鏇碾砣兼代修理磅秤各種機械等項並售機器以上應用大小汽門汽管油匙水管方鋼粗細圓鋼鐵品壹概俱全無論大宗批發以及零售敝廠創設伊始意在物美價廉以廣招徠倘蒙惠顧欲購各種機器請移玉敝廠面議或函電相招去人核奪均無不可

開原車站小孫家台大有東棧院內合興源鐵工廠理事于鳳翔謹啓

長電話壹百零九番

發售

高價收買。碎銅。亞鉛。

瓦壟亞鉛　平板亞鉛　亞鉛鍍鉄條　紅銅黃銅板　洋釘鐵材等

奉天大北門外　大信洋行支店　日電話長五一九

奉天舊車站前　大信洋行分店　日電話二三七番

本支店所在地　大坂、上海、大連、遼陽

五淋白濁一瓶斷根

哈郎淋濁丸

父親不愼之咎也

●凡淋症者不獨自已受異常痛苦、其毒感染妻妾、以貽禍子孫、實由男子不愼之咎、可不戒乎、

○世人欲根治五淋白濁一切惡症、以享受家庭之樂事、則宜速服**哈郎淋濁丸**、該藥係德國哈郎博士之秘方環球無二之奇劑、其殺菌力異常猛烈、一入腹中、則因化學作用以殲滅毒菌、効力如神、

凡急性淋症之尿溺澀滯、膿汁漏泄者、固無俟論、即雖慢性頑症之久經歲月者、大抵服用大瓶一箇則可全治更欲其速治者除服用該藥外宜用**哈郎洗淋水**洗滌尿道、以此兩藥、內外調治、則雖極難之症大約三日已覺輕快、一星期則可全治世之患淋症者、盍速用此良藥、以免其痛苦近日坊間類似藥多、魚目相混、顧客認眞注目**哈郎淋濁丸**字樣及骨牌商標是可特此聲明

藥價　哈郎淋濁丸　大瓶兩元　中瓶一元二角　小瓶大洋六角　哈郎洗淋水　大瓶一元五角　小瓶七角五分

各埠大藥房均有代售就近採買試服爲幸　發售本舖　大阪清水谷西之町　順和堂大藥房

代售所　天津旭街東亞公司　漢口河街小瀨木洋行　奉天四平街大德生藥房　營口二道街中西大藥房　香港永樂街瑞昌西藥行　新民府昌平堂藥房　大連監部通華泰藥房　大連奧町華西藥房

東三省新聞

▲奉天▼

●派定代表赴京弔唁

張盛武將軍以袁大總統逝世頗表哀悼本擬親身赴京弔唁奈奉省近來防務吃緊未便輕離職守故特選派大員二名代表赴京聞按署方面派定政務廳長金錫侯軍署方面派定參謀長楊凌閣約於日內乘車前往云（平）

●張軍按派員會商復辟

張雨亭軍按近接長江巡閱使張勳來電謂袁大總統既經薨逝似擬復辟清帝業誌昨報茲聞張雨亭軍按頗表同情當派秘書官唐祝三副官張善亭於日昨搭車前往商議云（成）

●電氣事業之調查

財政廳王維宙廳長日前特囑電燈廠電話局將其中工料機械共值若干開單詳報聞電燈廠估值銀五十萬兩電話局估值大洋十六萬元業已分別詳報聞當局調查此事係為現與外人籌商借欵事項以備用作抵押云（鶴）

●圖書館又發覺炸彈兩枚

圖書館改駐工程營業已實行不料日昨該營軍士移入時灑掃各處復在茶房內檢出炸彈兩枚當即由兵士稟明該營營長到庭搜查復於樓上箱內查出手槍兩支立時報告軍署將館內從前居住各人一体傳到軍法課嚴行詢問均無通匪情跡此次炸彈確為當時遺落者無疑惟手槍則為前政務廳史曜五寄存之物一經查明始將嫌疑各住戶一體釋放云（鶴）

●悲喜交集

張盛武將軍以袁大總統自就任以來凡百庶政措置裕如內外人士無不欽仰今天不假年一旦流逝興言及此痛惜奚如遂於今日午刻在公署率同僚屬開會追悼並擬明日為黎總統就任之慶祝故昨傳各學校停課兩日各機關亦一律停止辦公

●馮幇辦改編衛隊

陸軍二十八師馮師長奉令幇辦軍務將來常川駐省必須有衛隊防護故於日前特派該師參謀長白運昌抽調步隊一營來奉改編衛隊現已指定二十七師辦公處舊址為該隊駐所刻正派工修葺一俟修葺竣事該隊即可抵奉云（平）

●減免公賣費

煙酒公賣裁併已誌本報茲悉財政當局規定辦法（一）公賣費原係大洋一分二厘此次減去半數（一）由廳通告各稅局徵收此項稅務須痛除煩苛照此次新章辦理（一）知會總商會傳諭燒商煙酒商得知上峰對待苦心並宜勉力進行以期營業之發達云（平）

●本溪匪類被逐出境

按署據本溪知事畢維垣報告該縣匪首周樹川李喜子等搶掠各村業經督令團警將該匪等痛行剿擊竄入興京平頂一帶約有八十餘人已飛電知照鄰子方知事理合報聞等情張雨亭兼按據詳批覆仍行隨時搜捕以清餘孽至興京業赶令鄰知事及東邊馬騰溪鎮守使撥兵助剿以期早靖匪氛云（立）

●方道尹辭職不准

東邊道尹方梅生氏日前來省面謁張兼按臚陳該屬現在桓仁如何平謐各縣此後如何防範等情大為張雨亭氏所嘉納嗣因方道尹求去甚力堅陳任大責重丁茲四面楚歌盜賊如毛而黨人又復接踵而來防範稍一疏虞未免牽一髮而動全身爰是懇乞辭職准予另選賢員以免貽悞大局等語張軍按極力挽留未蒙允准方君遂匆匆東返云（立）

●張軍使懲羹吹虀

各機關前時有迫不及待之事實發生雖至夜間十二時以後亦須積極進行曾經警察廳發有出入門証以便持執辦理公務惟自炸彈案發現後張雨亭軍使瞻前顧後乃將此項門証一律取消只准給予軍警兩界特別門証此外槪不給發想門禁如斯嚴密黨患或可稍弭乎（德）

●張團長報告西安情形

陸軍二十七師二十七團團長張序五前以西安人民因反抗清丈大起風潮經張盛武將軍將該團長調回迅令督隊西上泊至張團長到安風波雖已稍息但紳員依然索賄而民間革命思想迄未消弭且袁前總統駕崩人心更抱不安由張團長報告按署故張雨亭代理軍使覆令暫行駐安鎮懾云（德）

●各縣財政歸地方士紳監視

按署據遼陽知事田翊穀詳稱縣財政自前霍金兩知事任用非人舞弊營私以致吞蝕欵項不堪枚舉現為整理起見已選委遼邑士紳許春君為財政監視員以清積弊而資整頓等情到署張雨亭兼按以田知事辦法甚為合宜除飭各屬一體照委外並詳查該知事所報許某履歷以其曾任吉省綏遠知事聲名惡劣覆令另行選任云（立）

●劉景元回奉謀差

前任西豐縣游擊隊幇統劉景元前從張錫鑾將軍去奉在京困居百無聊賴遂求張錫鑾之八行書於日昨乘京奉車到奉謁見張雨亭軍按懇求位置聞張軍按已允差委囑其暫俟云（成）

●部視學報告回京

部視學楊乃康于上月來奉考察各校學務據聞極為敷衍並不認真查察瀕行時謁辭張兼巡按使謂便道考視錦縣高橋省立第五師範學校畢事即行返部昨據該校范校長電稟楊視學業已視竣西旋並謂查得該校成績極優為奉天全省冠云（德）

▲營口▼

●袁總統薨逝之電述

本埠軍警及各行政機關并商務會昨日接奉將軍署電謂本日午後五鐘時奉國務院魚電袁大總統於本月六日已正因病薨逝業奉遺令依約法第二十九條宣告以黎副總統元洪代行中華民國大總統之職權各省地方緊要務望以國家為重共維秩序力保治安是為至要等因本埠商會總協理為維持大局起見當即傳知各商力持鎮靜以維國法勿得輕聽流言自相驚擾云云

●市面不穩之隱憂

本埠商塲以國家元首薨逝噩耗傳來異常驚懼於昨午前八鐘起鑪銀忽形跌落羌帖驟見提漲榮道尹雖派員密查而人心浮動暗中縮結銀根雖然拆賠責主甘心收受此項隱憂殊為可虞商務會擬於日內開全體會議保維市面云

▲盖平▼

●魚稅增收二成

自奉部頒創設漁業征收稅捐以來奉省各地漁業銷售塲均按定章征收買賣魚商各一成之稅捐歷有年所向無更改乃吾邑之漁業銷售塲竟私增二成魚稅街談巷議均以該銷售塲苛征暴歛為病民之舉未悉此等稅捐果係由上峯飭令增加抑係獨出心裁容俟續訪

▲牛莊▼

●卡長易委

製驗緝私分卡卡長李君實舫自接辦鹽務以來照章認真辦公每派差役按處嚴查以免偷漏該君在牛聯絡各界極為妥洽於日前被鹽務總局調回營口所遺牛鎮一缺選派潘君海鈴接替諒該潘君接辦鹽務必能力行整頓剔除弊端云

▲大連▼

●獨夫死而民心悅

自袁氏竊政以來逞其剝削民膏之主義種種禍國殃民人民恨之刺骨故本埠商民人等一聞該逆逝世之耗則鼓掌稱快倘有作慶賀之舉者惟謠言甚多有謂該逆生平長於作偽恐非真死不過一種兇脫之計有謂愧對同胞自仰藥而死者考造謠之原因蓋恐其不真死再禍吾民耳

●宏濟施醫院之發達

本埠小崗子華人設有宏濟病院一所專為慈善事業凡有到院就醫者無論貧富皆不取資自創設以來被救濟者何止千萬計而該院之孟醫士精於脈理診治細密素為中外人士所稱許故往該院求診者每日不下一百數十人之多該醫士大有迎接不暇之勢惜該院養病房舍甚少而且窄狹殊於衛生未合不無一缺點云

▲遼中▼

●學務起色

遼中學界頹敗已達極點歷年辦學人員樹黨營私竟置教務於不顧今春自蘇若泉教育所長任差以來學界日見起色如停演經年之教育宣講所又復重整旗鼓並請宣講教員講習所畢業諸生亦擇優陸續任用事務員按期下鄉調查責成各巡官實行解散私塾似此種種成績已昭昭在人耳目青年子弟受賜良多矣

●知事賢明保民

縣知事牛蘭廉節自矢束身奉公凡辦理民刑訴訟案件又能体察民隱力求敏捷毫無積壓拖累之弊使訟民無冤獄之憾對於地方出入公欵又異常認真務使涓滴歸公既無不急之虛糜又不容司事者之中飽遼中歷任知事廉明強幹當推牛公為最洵可謂難能可貴之廉吏矣

▲義縣▼

●調換巡官

城西六十里劉龍召鎮警察分駐所巡官關向宸因事調換另委他處其所遺之缺以城裡警察事務所稽查員劉瑞芝接充于六月初七日任差查該鎮係邊塞之地票匪出沒無常人民蠻野惡習牢不可破想劉君在警務充差多年精明強幹作事有方此次到差當能有所振作云

●整飭教練

警察教練分所成立以來已閱四五月矣內容外表均缺乏警政教育之精神實因教授管理等諸規則不善所致前數日覓有某教師二人因口角動毆被韓知事查實立即撤差現委教員周蔭棠係某方言學社卒業久在警界頗諳練警察教令自任事以來熱心教授對于該所學兵亦皆心悅誠服云

▲鐵嶺▼

●定期施行行軍演習

日本駐屯步兵聯隊定於六月十三十四兩日在邑北高力站平頂堡山頭堡中固開原界沙河子高台子一帶施行行軍演習當經駐鐵日領事函致派駐鐵嶺交涉局咨請縣公署飭令警察事務所曉諭經過各村屯俟該日軍經過時務須妥為招待勿庸自相驚擾云

▲開原▼

●防範匪黨

縣公署接稱報以及警團報稱該驛潛伏匪黨甚多日內由某處潛入者亦實繁有徒勢將圖謀不軌且揚言約期起事進兵攻城縣知事章蔭三君營長鮑子揚君以事出有因不可不妥為籌藉以保衛公安接西門南門均有軍隊駐防惟東北兩城門素無常駐軍隊日來特將該二門各派校兵一連以資防守至監獄為罪犯重地尤應注重鮑營長既聲明担負守城責任監獄左右專調警察防範日來晝夜巡邏以防不測

●請撥援兵

縣知事章蔭三氏因日來有匪黨攻城之耗非常戒嚴除咨請駐開陸軍悉心防守城垣並飭警察梭巡街巷外並備文詳請盛武上將軍撥兵鎮懾以厚兵力聞覆文尚未直接允准原因省防正在戒備之際所請碍難照准仍行自行籌辦云

▲東豐▼

●局員恐慌

東豐清丈局日昨奉上峯公文飭開民間疾苦正待休養册照費一律減去所有局內事務應酌量縮小範圍裁減員司若干人以撙節減經費聞局長接此公文正擬規畫裁併前查局長帶來人員大形慌恐頗有不安於位之勢恐日內不免有一番淘汰矣

●陸軍抵東豐

東路清丈屢起攔繩阻丈風潮已屢誌本報日昨二十七師張團長敍五帶馬二營至東豐彈壓地面意在維持清丈未識鄉民能否承認請拭目以觀厥後

▲西豐▼

●張冠李戴

西豐稅捐徵收局長趙航仙自前日由省返局後坐臥不安心神恍惚隨將公文報遞錯悞呈張軍使之公文外封悞書財政廳呈財政廳長之公文外封悞書奉天公署張冠李戴一時傳為笑柄可見該局長之跡忽矣

▲鳳城▼

●無故休妻

龍鳳寺後街醫生姚某第三子娶得城東石頭城聶姓之女為妻過門之後尚能恪守婦道惟姚姓繼室姜氏性情兇惡乖僻非常先令其子獨宿繼則打楚交施尋釁虐待甚至顧影生嗔笑啼皆罪在伊虐待之意不過為離婚二字令其子另娶奈該氏甘心忍受至死不從是以迄今三年并無他意近聞姚某等見其志堅急不能待遂令其子自立退婚一紙置於婦前以示決絕而該婦見此休書涕淚橫流哀懇再三其夫已發惻隱不忍之心其翁姑毫不憐惜反喝令其次子某威逼該婦由墻而出當覓長梯立於墻下迫婦猱登踰垣而出由此關係斷絕但聞聶氏女前在姚家并無失德而該氏離婚之情形悉屬翁姑之主裁並非其夫婿本意究竟該翁姑是何居心及有無別情俟訪明再誌

▲昌圖▼

●阿王回旗奔喪

博多勒噶台知碩親王阿穆爾靈圭之母王佳氏太福晉薨於本旗府第阿王現充都翊衛使在京供職聞訃呈明政府回旗奔喪於本月四號偕全府眷屬搭乘南滿滊車抵昌當經縣知事率同軍警各界齊至馬仲河車站迎迓而王府官員均往省城迎駕隨駕到站換坐四人大轎進城駐蹕東地局定于八號啓行馳赴本旗府第喪舉云

●買賣田產之評價人

奉天高等審檢廳因各縣民戶買賣田產時有訴訟糾葛通行各縣准設公證員大縣二三員小縣一員專於買賣田產時間代為評價立契公平交易一舉百益實為社會不動產之保障吾昌地土與沿邊豐蒙旗不同王旗田產向不出售僅按年徵收租價其公證員應否添設尚無研究之必要云

▲公主嶺▼

●風聲鶴唳之嶺鎮

刻下嶺鎮一帶傳聞胡匪嘯聚數百名一時人心惶恐十分戒嚴尹監督為保持安寧起見除調安匯官帶警護嶺外日前復調派于趙張四巡官一齊來嶺守護以防變生意外云

●巡官惠及貧民

日前西邊外貧民張某夫婦逃荒行至嶺東巨盛福地方該婦一時腹痛竟在該屯草棚內分娩其夫以倉猝着急忽得異症身死該婦痛哭不止事被該處巡官李君相臣聞知前往查看見彼情形可憐當將該產婦送入該屯魏家靜養並給死者木棺一具飭警掩埋遠近聞之咸謂該巡官惠及貧民云

▲遼源▼

●認領原贓

遼源縣署稽查鄒景福暨警察一區第三所巡官廉甲三日前由西斷店內查獲搶掠憂爾皓廟之胡匪九名送縣究辦各情已誌昨報現該廟喇嘛金保等四人來縣具呈認領原贓衣物二十八件當堂質訊該匪已經認供者七名其餘二名尚無確供未知將來如何罰辦云

●高糧抬價之風潮

遼源屬內通遼鎮去冬糧石較擬此價值賤故各種糧石蒞連輸來遼復綠該處正在開通人民移聚甚多恐不足銷用突日前一日間紅高糧米每斗一元五毛漲價至二元三毛以致飢民聚家五百餘名聲勢兇湧揚言得分食富戶以免餓莩幸有駐防後路步七營營長張捷三警察事務所長韓裕吾暨鎮署副官張雨亭三君出為彈壓並以善言安慰兼與各商號調停議定高糧米減價至二元各糧石亦依次相率從減飢民始行紛紛解散云云

▲長春▼

●官員至長被竊

前日由北京過長之吏治研究所舒君乘南滿車到長春正欲換乘吉長車赴吉買票之時未及防範被賊人竊去提包一匣內裝洋數百元併內務總長寄於吉省巡按使之文件公函等舒君當即入城親見警察廳長及縣知事等照會日本官署拿辦於昨日將此賊捕獲送交審判庭訊出實供該賊人名李士文所有文物等件槪行毀傷據云尚有陳姓者將提包並文件焚燒淨盡又有牽累之吉長鐵路巡警兵宋宴唐亦與此案有關係

●公司失欵已有著落

長農一帶畜牧公司原係經廖宇蕙女士等發起招股組織已有成議該女士日昨身邊帶有股欵壹千數百元因人力車拉運費力且以路途泥濘非常是以換乘馬車以施顧恤之意不料竟將提包遺忘車中而股欵千餘元盡貯其內嗣後報告巡警查悉人力車夫名劉德勝分贓人等均已捉獲在案獨劉德勝在逃無踪現警廳送交法廳將分贓人堂訊已經追出洋三百餘元且復派人向前追尋劉德勝之踪跡未識能否弋獲耳

●師範校主任赴省

本埠道立師範學校主任楊世楨日前會以校內各課程以及前月所考試之生徒併欵項各事籌措妥叶當即赴省閱歷省城各校成績比較如何以資研究

●稅捐委員赴省

本埠稅捐局委員蔡毓錫因局內日前費用奢侈向後宜設法節儉復因奉到閒令不准任便存欵各商家究竟存於何處為正當辦法以上諸節在在須商爲請示上峰是以日前赴省至今尚未回歸云

▲吉林▼

●吉林商民慶賀黎大總統

吉省官塲於月之七號早傳出袁世凱病薨消息但各機關以事關地方治安故大多數均主秘密間有三二人譚及者不免獻出一種交頭接耳之態而在人心惶惑時不可公然明言并云各報雖係宜傳袁氏病狀并未云有如何之危且亦無電告到吉一閱疑惑互相譚論詢諸某要津云總統薨逝之電今于六號下午五鐘許即接到其內容云袁總統于六日午前十鐘薨逝依據約法第二十九條黎副總統于七號早七鐘受任代行中華民國大總統職權云云惟軍按双方奉到此電均甚注意詳詢電局云確係通電各省加急之電令是并未公布不過譯電人員與各秘書等知之至七號早郭按使親往將軍署與孟將軍商議發表電文前對于地方治安之防禦方法暨于公布後各商民之慶賀哀悼禮節會商許久至午後一時由軍署一面傳諭軍警妥為防範一面由商會警察廳傳諭各機關及闔城商民於本日上午全体懸旗同伸慶祝至午後下半旗為袁氏誌哀其實商民早得黎大總統就職消息於七號晨已經舉旗懽忭耑賀矣并由紳商集議合拍急電至都慶賀表示極端懽迎而軍民當衢亦有同樣之電文拍出并陳述商民共贊黎公之成功足以統治全國之熱忱而今後干戈可息普天同慶云云

●吉民之防災計畫

自上月十一號至本月七號間歷二十八日之久霪雨連綿從無休息一日農人云是雨非春雨可比蓋春雨能催百苗發生今此雨適害禾苗云晝無日光之射照夜則腐其根莖若雨過重倘河道流行湍急不能相容兼有崩決田地之患如城西之溫道河及莽牛河與城東之口前河皆時作崩陷之河也河周之田頗衆因是老農相聚作防害之策以除民災減民力之不逮處兼具呈懇請上峰代為設法以重民命等因昨聞吉林縣業已提議未知如何辦理容訪續誌

●新發生之流行病

旬日以來雨量過度天氣乍寒乍熱時令甚為不正飲食起居稍欠加意則患時病據近來調查患瀉腹症者甚多就診醫者較前人數加倍云

●銅元價格不劃一

自二號吉林省城洋價下降之時銅元由錢市規定百文使用近日市面使用銅元劃頗不一有照百文行使者又有仍照一百二十文者交易之時各自作價未能一律頗不便利因此口角相爭非常之多

黎總統令

▲申令

元洪於本月七日就大總統任自維德薄良用兢兢惟有遵守法律鞏固共和期造成法治之國官吏士庶尙其共体斯意協力同心匡所不逮有厚望焉此令

現在時局顚危本大總統驟膺重任凡百政務均資佐理所有京外文武官吏應仍舊供職共濟時艱勿得稍存諉卸此令

民國肇興由於辛亥之役前大總統贊成共和奠定大局苦心擘畫朝夕勤勞天不假年遘疾長逝追懷首績薄海同悲本大總統患難周旋尤深愴痛所有喪葬典禮應由國務院轉飭辦理人員參酌中外典章詳加擬議務極優隆用符國家崇德報功之至意此令

各埠銀行号糧食行市　六月九日

高粱米　一元四五
站人洋　二十八元〇〇
北龍洋　二十七元五〇
香港票
金票
奉天錢業公所
鈔換洋
大豆
豆餅
豆油
小米
芝麻
紅小豆
現銀加色
鈔票換爐銀

天氣　昨日自下午六點起至今日下午

雜報

▲奉 天▼

●思患預防

地方審判廳單豫升廳長以革除吏役每聞有在外招搖情形如不明白宣示無知愚民難免墮其術中遂於日昨出示曉諭略謂本廳承發吏高廼明因素日玩忽公務於三月十六日開革劉恕劉育之辦事不力於五月一日開除田長庚邱濟川自稱另有他圖於三月一日辭職楊東霖因病於五月二十一日辭差恐未週知特此佈告仰各色人等知悉已革各該吏如在外假托本廳名義有招搖撞騙情事務即來廳指控勿墮其術等語

●傷害事主

皇姑屯車站德源慶棧房七日晚十一鍾時突有匪徒七八名各持槍械破窗而入彼時該棧主未曾睡眠遂持六輪小鎗向匪射擊詎一响未中竟反被匪徒一槍擊倒該棧主負傷甚重適間該管警所聞警赶到該匪見勢不佳立即遁迹某巡官率警尾追多時杳無踪影現聞己將負傷棧主常某抬送某醫院調治未悉性命如何並聞搶去六輪槍一枝表一只餘者均未損失云 (平)

●慘無人理

昨偶步至大西門裏利源棧門首有年將半百之老嫗揪二幼女强迫登車面部滿受傷痕且推且打無人過問近而詢之始知一名花鈴一名三寶前曾在新民翠峯妓館營業嗣因年景不佳生意蕭條厭倦風塵且又不堪鴇母虐待本年三月廿四日逃入本城濟良所擇人而嫁以期脫離苦海詎該鴇母手眼通天錢力如神竟託朱某等在該所領出聲言擇人而配決不再作皮肉生涯詎昨日該鴇母竟將三寶賣給馬四得價洋數百元永遠爲娼花鈴帶往長春某班仍理舊業啓行之時二女始知情形意欲不往拳足交加誠可謂慘無人理矣

●輕粉殺人

問柳尋花爲青年人所不免况在覊旅乎顧情慾不能强制而亦不可不防其毒旣中其毒治之尤不可不愼大南關集賢店住客趙某山左人去年曾患花柳症爲求速愈服某醫藥數劑孰知藥內純用輕粉竟於上月毒發再治無效於日昨身死下部潰爛不堪輕粉之毒甚爲酷烈也(平)

●代叔捉姦

城南白塔堡李某(綽號三怪物)因其叔家道小康年垂耳順納一年方花信之妾該妾憎夫年老對于男女之情多有不愜意處以故暗與鄰人周東閣通姦李以其叔不能防閑營懷不平近日其叔患病該妾與周益無顧忌昨竟被李某將姦夫淫婦一併捉住送交該管警所懲處云(平)

●遺兒何忍

大西關王翰林胡同住戶徐某經營小販爲業前年娶城西啦嘛庄子韓姓女爲室已生有子女各一惟該婦性淫在母家時已與其表兄杜某有染迄今情好未斷日昨竟與之私奔幼兒生甫彌月呱呱而泣該婦竟掉頭不顧抑何忍耶 (平)

●負冤上訴

有王玉祀者遼陽參將峪人因其地被同族王玉玲王玉庭捏契投稅並應分劈曾租王乃和遺產有分單可據且有証人王元齡族長爲証該縣地方廳一概抹煞王玉祀憾忿難雪並聞王玉珍等有行賄情事和盤託出上訴高等廳現已將此案提傳到省慮吏研鞫矣 (立)

●煙館發達

近來省城中煙館到處皆是其尤盛者爲大西關義集長胡同李延陵之煙館每日可賣煙土十餘兩得洋百餘元車水馬龍入夜不絕並聞李某以洋二千元納有平康一妓大事揮霍人言嘖嘖近警署知之而未如之何聞按日受有規費若干果如所言可爲煙警兩政一歎 (德)

●洋車肇禍

八日女工廠教員某女士乘人力車往西邊門外皇寺地方串門歸時行至小西關大街四署界面該車夫一時不愼致將某姓女摔倒車輪由頭部軋過稍受微傷詎經警士瞥見當將車夫攔阻不令放行移時某姓家人前來彼此相互爭吵該乘車之某女士擬居間調停以小洋一元與該女作醫藥之費而某姓家人不允當送四署評判亦未折服某女士換車而返隨將車夫及受傷者之家人一併送往警廳判罰云 (穎)

●嫖客出醜

八日下午有某甲者年二十許風流翩翩固濁世一佳公子也因[illegible]某班妓女嫖債甚多端陽節未能[illegible]避不面日昨某甲因事行至平康[illegible]茶壺瞥見隨即扭住擬往警署追索移時妓女亦來勒令到班中理論某甲無可如何只得隨從而去觀者莫不大笑 (穎)

●加添警欵

警務處長宋文郁以城裡第一警署地面廣濶人煙繁雜原有警額不足分佈又兼防務吃緊更須加添故于日昨通飭該署署長劉恩熙即日選驗警士二十名來廳檢驗以便備用現已遵照辦理定於九十兩日送警廳查驗云 (穎)

●貽毒子孫

小西關下頭住有劉萬閣者性好冶遊每與一般浪子遍遊花柳久則染有梅毒其妻曾氏亦被傳染尚未全愈昨聞其九歲幼子亦因傳染氣息奄奄大有朝不保夕之勢夫婦二人晝夜守視相對垂淚好冶遊者是自殺其嗣續也 (穎)

●升任巡官

第五警察署巡長施君任職迄今積資已達九年之久照章自應擢拔以資策勵聞日前經該署長王冠軍氏備文送往警廳考驗一切均稱合格現已升任巡官矣 (穎)

●盤獲小偷

著名小偸趙小柱日昨晚間十一鐘餘由某處偸來藍衣包一個內儲衣服多件行至工夫市東適爲該管警署某警士撞見向前盤詰言語支離眞情畢露遂即拿獲帶署罰辦云 (成)

●防閑已晚

小北門裡路東王家店主人王某其妻已双目失明膝下兩女年均及笄去冬在小南門內開設四合店渠因不時外出其妻又双目失明兩女遂與寓客憧會巫山醜聲四播致爲房東查知驅逐來此仍操舊業惟王某日夕不令二女有不良行爲且時囑其內弟邢才爲之監視語云甑已破矣顧之何益爲補羅計亦已晚矣(成)

●窮斯濫矣

有馮秀峯者早在某法署充當書記因嗜好未除被撤家居東關王泥做房院內吸煙如故因熟識一軍人遂即私開煙館供人吸食日夕長槍大斗橫陳南北兩榻一般逐臭之夫往過來續幾成山陰道上似此違法妄爲恐煙霞窟終有被搗之一日也 (成)

●販賣人口

祝三堡南村胡大煥素以販賣人口爲業去冬販賣婦女數人大獲餘利近又由保定販來婦女二口年約二十左右當賣與白兆恒爲妾得洋四百二十元其一賣與馮子香得洋四百元主持人道者盍即嚴查焉 (成)

●處决姦犯

瀋陽監獄典獄長李藩昨日上午十鐘奉到高等廳飭開遵照部文將監犯范惠亭張炳讓執行絞刑並派首席檢察官邱廷舉臨刑監視聞該二犯均係因姦殺人罪上訴二審上告終審大理院駁回控訴者

●禁車疾馳

警察廳王廳長以車夫拉座每有爭競疾馳不特易致翻車且有衝撞人之危或行者因用力過度猝倒損命日昨北門裏地方據報又有西關洋車廠王姓車夫因跑斃命是後如不嚴加取締殊非愼重人命防範危險之道故於昨日通飭各署長轉長警於値班時遇有疾馳車夫務須禁止如有違抗者拘署懲辦以免危險而生命云

●罷輟歌舞

省城各梨園前因炸彈案均各休業賠累甚鉅端陽節又值陰雨日來天氣晴和座客漸見增加方期是後生意稍形興盛已失者或能挽回於萬一詎袁總統薨逝警察廳日昨又傳令停演以誌哀悼一時各園主均行愁眉双鎖不勝悲痛云

▲牛 莊▼

●粥廠經理受累

鎭西郭家臺粥廠經理員姜輔臣君自因去歲洪水爲災田禾盡行淹沒人民疾苦不堪顚沛流離之狀該君詳請設立粥廠籌濟災黎由去冬施粥數月辦理頗行完善該廠所購諸般物品均由姜經理出欵墊辦至粥廠停止姜經理墊欵千餘元亦竟無着落前已稟准海城縣知事按各屯地畝加捐籌撥時下湊辦不足所虧甚鉅該姜某無力久墊又因午節債權所迫幾至痛哭知者咸抱不平云

●打傷人命

鎭西八家子近屬遼河有魚戶趙武員與耿萬生同行在遼河沿岸提網打魚不知因何事故兩方口角竟致兇毆該趙武員手持木棒將耿萬生立毆打仆地立時斃命經該會知覺急速前往驗看遂將兇首捉獲一面詳報巡警局送官懲治云

▲蓋 平▼

●修理警所

警察三區區官馬馨三君任差以來不憚勞瘁勤勞將事輿論韙之惟聞該區所房間業已傾頹不堪居住故該區官以整頓

黨中重要人云袁逆已死如其爪牙再不知悔過則仍率師撻伐以貫澈其根本解決之目的云

●火車時間之改正

滿鐵會社定於本月十五日起改訂發車之時刻由大連開往長春客車爲午前九時半現改爲九時十分午後八時改午后七時望乘車者注意焉

▲選 中▼

●保衛之模範

中路保衛團總田乃良君精明幹練頗具材能委因進身無援以致半生淪落前曾

▲朱瑞出亡後之晦氣 (上海)

前浙江偽將軍朱瑞自該省獨立後即逃避來滬初寄成都路某里朱姓家中旋因提議之某項辦法未得馮氏同意仍返滬瀆遷寄愛而近路聯珠里某號房屋終日幽居不敢出外據外間傳說朱抵滬後已數次密電北京政府自告奮勇願率領北兵攻浙恢復舊時權位政府以朱棄職潛逃無駕馭部下能力故未允許復電祇囑其靜待時機不必躁進從事旅滬浙人有知個中情形者多恨引狼入室荼毒生靈云

▲避難湘民紛紛來滬 (湖南)

湖南自湯薌銘宣布獨立後本埠旅滬湘民精神爲之一振莫不互相稱慶一致贊同是可知湘人心理傾向共和之一斑也祇以近日傳聞倪逆又祕密赴寧協商抗義之事以致湘省之岳州長沙等處謠言愈厲一若日內即有劇烈之戰事發生者岳長居民之經濟稍充者莫不攜眷來滬避難是以近日長江輪船每逢進口時必有湘省人民扶老携幼擁擠奔走而漢口距離岳長較近影響所及亦相率作避地之計以後日來長江各輪船及租界各旅館大有利市三倍之概云

▲女子羞憤自盡 (北京)

西城臨清宮胡同龍宅二姑娘服毒身死各節曾誌前報現據報告前清宗室龍文早經逝世其妻某氏孀居與兩女兒度日出資開設龍記煙捲莊委託徐光辰經理舖事前年龍某氏病危將徐光辰請到家中大致說伊夫僅遺此二女愛如掌珠今將二女託你照管並給各擇婚婿把龍氏遺產給二女辦理陪嫁等語徐某唯唯應命龍氏死後徐某圖謀財色竟背遺囑遂引誘龍氏長女作出不明之事迨至陰歷本年正月初七日夜內產一嬰兒次早經徐某用包袱將嬰屍兜出抛棄在本巷八寶坑東坑沿後面當被土車夫德某看見遂即就地掩埋不料徐某貪心過重於三月中旬又生一箭雙鵰之計以致龍二姑娘羞憤服毒自盡現經檢查廳詳加偵察悉得眞相於十四號早八點派司法警士由安定門外路西華義恒煙捲莊將徐光辰拿獲並將龍大姑娘及男僕范占祥又名全義女僕關李氏傳廳質訊下午三時又派司法警士吳文光伴作于濤會同內右一區長警士車夫德某至八寶坑地方將死孩刨出跟同徐光辰相驗此孩屍體已傷殘不全驗畢仍埋原處幷將徐光辰帶區看押龍大姑娘等取保聽候傳訊

▲劉崇惠案之結果 (蒙古)

前科布多佐理員劉崇惠因案由外交部請付懲戒復經該會議決褫職並停敘實官已見前日明令聞懲戒委員會初議係停職五年嗣段國務卿以該員並無重要過失之事實所擬太重發回再議始將停職改爲停敘實官按該員乃留俄學生曾在李文忠楊士襄幕府多年辦理外交此次被議聞係交卸兼署恰克圖佐理員時因移交羌洋折價事與後任意見不合遂劾其擕欵離職實則劉赴恰時所領公欵六萬支出尚不及半查復原參之結果於公欵無虧實可言僅謂其未奉命即起程來京爲不合遂受褫職之懲戒云

警務注重衛生起見隨協議房主與工修理煥然一新約需欵洋五百餘元而該房主僅備洋三百之數餘歸該區官備辦現聞已據情詳請准作正項開支刻當財政艱難之秋恐不能允其所請也

▲大 連▼

●黨人之豪語

本埠黨人以三省主要人物不肯獨立甘心附逆貽禍大局因之各派近日大有籌劃正躍躍欲動昨聞袁氏逝世者大歡喜惟多有以未能斷袁逆之首爲憾者頃聞

被選爲縣議會會員自該會解散後屈就保衛團總之差近以團丁服裝不齊不但碍於外表精神且足惹人輕視特商本路各團丁自行由月餉扣除若干製備新軍服以壯觀瞻日前業由省將此項軍服購到已按名發給據該團總云於青紗障起以前將該路各兵日間訓練夜晚巡查務各養成堅忍耐勞之資格以爲地方之保障如田君者洵可爲保衛團之模範矣

●假公濟私

遼中警察事務所內曾設有偵探數人夲因派委下鄉查辦案件或往各區所提繳警欵必協同警察到處勒索如縣北長崗子之賭案及潘家堡子之煙案均被偵探某某賄放總非憑空訛詐然而貪賍賣法亦實大干禁例長此以往恐黃所長之名譽將墜落于一二宵小之手矣

▲黑 山▼

●區官晉省

黑山警察第一區區官王君翰臣蒞差有年功績卓著近聞王君接省垣某君函邀赴省傳聞王君有某縣警長消息唯尙未發表至所遺區官一缺曹知事正在酌量揀選之中云

▲更正

五月二十七號　本報新聞欄內載黑山學生鬪毆一則查係訪聞之誤合行更正以全名譽

▲鐵 嶺▼

●馬戲開演

日前有山左人馬某在警察第一分區報稱伊由京帶領熟習馬戲並十錦雜耍男女二十餘名口擬在管界南關死鐘寺附近空地演習藉求川資等情已誌本報茲悉顏也愚區官以時當戒嚴未便輕易許可馬某便探妥西關淸樂茶園南附屬地內於月之六日開演賣票每位小洋一角往觀者頗夥云

▲開 原▼

●店主被逮

縣行政公署於舊歷五月四日接到南鎭四區保衛團保董王子與電話報告三次聲言永合發棧執事趙馨山有通乱嫌疑該棧尤爲革黨機關部等因章知事即派巡警前往搜緝並無通乱証據僅將趙某逮案當經審訊毫無確証然案關乱事姑候偵查明確再行核釋云

▲東 豐▼

●胡匪潰逃

東豐楊木林子街向爲胡匪出沒之地日昨聞由西安竄入大帮胡匪該處人民恐慌非常前報劉隊官佐臣帶游擊馬隊前往該處迎剿匪首王振東等共三十餘名槍械子彈鞍馬齊備劉隊官見賊兇猛當即會同于巡官與胡匪接戰二小時之久當即擊斃一名截留人票一名馬四匹槍械無數胡匪因勢力不敵遂潰散于西安西豐兩界之間云

▲西 豐▼

●僱員被拘

西豐城東高力墓子鎭稅捐分卡僱員趙森被局長調城送警局西分所羈押茲聞該僱員因拖欠公欵百餘元延不繳納故局長遂送警局看押以示薄懲幸經局內某從中解合令該僱員打某號期條限十日繳清了事

●隊官裁撤

西豐商務消防隊官宋玉廷被縣署某調查員查實辦事顢頇不堪其職該員昨接警局遞來縣署撤差公文非常躊躇於本月三日有工商會長邀十餘家商號連名稟呈監督保留不知能否作到容訪再誌

▲鳳 城▼

●步六營獲匪送城

月之六日有步六營軍人解送胡匪徐某趙某等二名聞該匪係去歲投誠現時又復逃遁者大約訊得供情即可綁出槍斃云

▲昌 圖▼

●胡匪伏法

前經警察第一區林區官在邑東二道溝王姓家內偵獲養傷胡匪杜長林一名送交縣署審訊該匪供認强搶不諱轉詳省憲業誌本報茲聞縣公署于二號奉到回文就地正法以昭炯戒當將盜犯杜長林一名由監內提出程知事驗明正身遂綁赴城外行刑塲槍斃示衆人心爲之大快云

▲長 春▼

●添修馬路

本埠四道街東西原屬兩端其西一端自去歲已經修竣而東端則仍舊泥濘如故今歲經表鎭守使會在商會議及該處四道街東西兩端本一條街何啻天淵之別是以商會今復舉動開修東端之馬路云

●飭查路工

本埠道署縣署接到巡按使飭文略謂國家欲求進化於文明之境首在路政亟宜詳細查驗其通省通道通縣之各處道路如何壞爛如何補修詳列表式呈驗以資考核云

▲洮 南▼

●嚴查旅店

洮邑軍政兩界因時局不靖宵小易滋遂于街派員帶隊多名逐日按伙房小店嚴加盤查如遇有作屬言語支離毫無正業立即拿獲交廳嚴訊以防不虞如此盡心軍政官長可謂防患未然矣

批示

▲盛武將軍行署批示

具稟人張振山批　據稟情形本署無案可稽候飭陸軍二十七師查核辦理此批

▲巡按使公署批示

具稟人宋奎然　查該民五月三號來稟業經批示此案已據屯墾局查覆該民因拖欠官租經該旗在復縣控訴判決撤佃另招佃戶牟若齡接種是該民己失佃戶資格自無再准領地之理至令爾交房係按照租約一年爲限屆期搬家之原定辦理現有該民親手字據可證亦何得再圖延宕着即遵照租約辦理毋庸砌詞多瀆等因牌示在案仰仍遵照前批辦理毋再妄生希冀來署嘵瀆粘鈔存此批

原具稟人馬靑田　來稟係用郵遞且無圖書保條殊屬有違定章不准幷斥此批

▲瀋陽縣批示

爹恒泰批　據稱李寶靑仍不退道殊屬侵害公益應着赴法廳起訴以儆頑違此批

郭繼湍等批　准該民人等將崔慶帶回清算了結如實有侵呑情弊不得偏袒同干咎戾此批

小說　蓮梅福

還似有商量事的情光景　遂將心放下　當時也不便害臊了　遂將書信接過　拆開一看　信中的大意無非說是伯母仙逝　自己因遠在東瀛　未得登堂弔唁　實爲愧怍　賢妹哀傷過度　臥病牀榻　鄙人殊爲懸念　尙望開懷靜養　一俟病体復元　即可出遊　東洋一爲遊歷　目下吾中國女子　出洋者甚多　請賢妹于伯父前一爲商酌　若得同意　請即來函　示以行期　以便歡迎云云　蓮卿將信看完　不由拿着信呆想　蓮卿之父道　你如果愛嗎郎　應當先自愛　俗語說好　留得靑山在　不患無柴燒　你萬一要是把身子愁壞了　那可怎麼好　你現在先要好好兒的靜養　等的你病好了之後　你要打算遊歷　我也狠贊成　再者現在世界交通　來往也狠容易　你好好兒養着罷　說罷出去　姑娘一聽自已父親許可的話　心中歡喜　非常就彷彿吃了甚麼仙丹妙藥似的　登時精神了許多　古人云　心病還須心藥醫　此話是一點兒不能錯的　自此之後　忽而飲食　忽而說笑　精神竟一天比一天增壯起來　一日起來　方要梳頭　忽聽門外有笑聲　蓮卿向韻梅說道　說你出去看是誰來了　韻梅方要出去　鳳姑已經進來　說嚷呀　妹妹　我們姐兒兩個　才一個月沒見　怎麼你忽然瘦成這個樣兒了　蓮卿道自我母親去世後　心裡常覺着凄涼難受　每想着人生在世實沒甚麼意思　鳳姑道　賢妹不要出此不快之言　妹之病不過爲傷憂感鬱所改　吾妹亦知現在世界文明　女子亦多有出洋的不知道　愚姐意欲到東洋遊歷　頗畧文明氣象　妹妹亦有意一往乎　蓮卿道　妹正有此意　今得吾姐同行　實爲萬幸　鳳姑道賢妹旣願意去　我姐妹二人一言爲定　我要回去了　鳳姑走後　蓮卿遂來到自己父親屋內　叫道爹爹　方才鳳姐姐來了　他說他打算到日本遊歷一盪約會孩兒　問去不去　孩兒想爹爹旣許孩兒到日本去　此去可巧有伴兒　蓮卿之父道　這是狠好的機會　有你姐姐作伴兒　我狠放心了　我再叫韻梅　跟你作伴兒去　家中自有別的老婆子　只管放心前去就是了　但是你得多咱回來　蓮卿道　至遲今年秋天　也就可以回來了蓮卿之父點頭　說你就到各處辭辭行　再歸着着看東西也　就可以動身了　蓮卿答日　於是遂到當下各親友辭行　不日行期已到　蓮卿遂先給逸才一封信　令其至期迎接　等了一會兒　鳳姑也來了　衣裳楚楚　蓮卿道　(未完)

最新之治淋藥 內用 淋球

淋球者最新發明之治淋藥也。服之能發生一種特異之化學的作用。而撲滅淋病之毒菌。罔不根治。據方今化學藥界諸大家之言。曰淋球不特堪稱爲藥界之大發明物。抑亦現世紀發明界中之一大發明物也。於此可以窺知淋球之價値。非世間常藥所可比擬者矣

（定價 三日分五十錢 七日分一元 二十八日分[illegible]元五十錢）

本舖 大坂堂島 高橋盛大堂藥房

奉天西站日本郵便局對面

清快丸總經理處

奉天 盛大堂大藥房

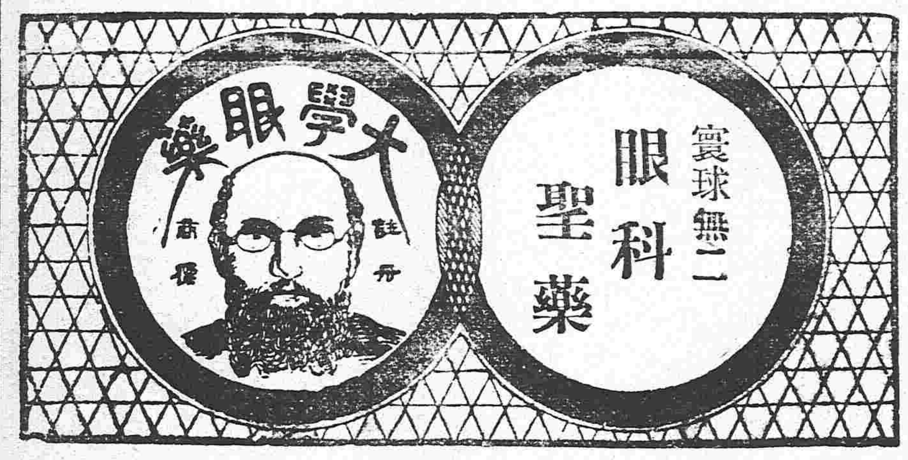

農商部註册給奬 ● 奉天警察廳發給告示嚴禁假冒 ● 奉天巡按使化驗

老福順堂藥房

本堂各地均有經理處以便病者就近購服惟限於篇幅不便登載

清胃化積丸

本丸專能消化積聚強壯脾胃凡治胃脘疼痛膨悶脹飽嘔吐惡心氣鬱食滯噫氣吞酸腸風便血宿食不消赤白痢疾五臟之積六腑之聚癥瘕痞塊多年痼疾消化力弱飲食無味大便秘結氣逆不舒胃中煩熱脾虛泄瀉反胃倒飽胃寒噦逆等症每副六角五副二元五角十副五元

專治咳嗽藥

本藥專能止嗽定喘清肺化痰凡治五勞七傷諸虛百損肺氣管喘息肺細胞膨脹肺痿肺炎吐痰吐血喉頭炎熱結核胸脇刺痛惡寒壯熱以及感冒傷寒操勞過度諸般咳嗽無論遠年近日男女老幼服之無不奏效如神也每副定價八角每半封五副定價三元每封十副定價六元

虎骨熊油膏

本膏專能追風散寒開瘀止痛通經活絡舒筋和血凡治四肢不仁肚腹疼痛腎囊潮濕小腸疝氣赤白痢疾腸風便血婦女血癥血瘕子宮寒冷經期之先小腹作痛腰腿痠困產生之後惡露上攻瘀血作病小兒嘔吐惡心腹痛偏墜以及諸般積聚風寒雜症每大張六角每小張三角

參茸百補丸

本丸專能健胃強身興陽種子補血培元理氣固腦凡治身體瘦弱形容枯槁陽痿不舉舉而不堅精水清淡不能種子夢遺滑精陰虛盜汗夜中無眠多愁易怒腦空健忘耳鳴眼花精神頹靡心慌頭痛及男婦老幼一切血虛氣衰等症每小匣藥二兩價二元五每大匣藥五兩價五元

寗坤至寶丸

本丸專能調經和血排汚生新滋陰種子順氣安胎凡治經痛經閉瘀血作病癥瘕痞塊赤白帶下子宮虛冷惡露上攻氣血兩虧諸般痨瘵氣凝血滯四肢痲木陰虛盜汗血崩小產敗血結塊臍痛便血胎動不安血下不止月經愆期月經早至以及胎前產後等症每匣四副定價二元

參茸甘露酒

本酒專能驅五臟之沉寒除六臟之痼冷補虛暖腎通經活絡凡治左癱右瘓半身不遂口眼歪邪四肢痲木中寒腹痛小腸疝氣腸風便血風寒入腦等症每大瓶價三元每小瓶價四角再參茸甘露酒藥料盛以木匣內有製法票單依法炮製與本酒氣味功效毫無差異每匣價二元

外城函購郵費本堂承認不通滙兌之處郵票亦可代價並無折扣

本藥房開設奉天大南關大什字街西路北 中國電話一百七十六號

扇子牌洋灰

日本東京 淺野洋灰公司

總經理 奉天 **藤田洋行**

本店 東華門大街電話二二一四

支店 鐘樓南大街電話二一一四

鐵器機器材料五金雜貨俱全

金銀鐘表寶石首飾高等雜貨

東三醫院廣告

啓者本院自設立以來十載於茲凡來診療者無不審愼用事考察病源一經治該療病而除蒙受各界之信任得以日漸發達茲緣舊址房宇狹窄不足以酬諸君子玉雅特於日前遷移於舊址之北首道西洋井胡同面東大門內如蒙光顧請玉移藥處可也特相聲明以免向左

恭頌四團二連王連長德政

我地處梨樹東北距城百餘里隣河一帶柳林深密每屆春夏間盜賊擾爲害地面難堪其若自去歲陸軍騎兵二旅三團一連來此駐防頗稱安謐不料今春三月間該連開拔西往賊勢復熾商民皆爲惶恐幸有四團二連連長王興周君接防以來即督飭排長王義廷上士張國樑帶隊晝夜巡邏嚴加防範如旅店中之形迹可疑者無不詳爲盤查以防黨匪而清盜源風雨星夜不辭勞苦平日操練以外猶飭上士張國樑君逐日講堂演說軍人大義當盡之天職足徵連長王公之認眞保衛地面而亦認眞訓練士兵可見一班至於軍紀嚴肅秋毫無犯因此內則盜閭消滅外則胡匪肅然農獲耕耘之益商展運輸之謀何一非連長王公之所賜耶吾儕商民以及鄉間父老莫不歡迎感德有口皆碑既受此保護之恩獨愧無涓埃報用特登報端聊伸感戴之微忱云

小城子全体紳商 商務會 杜汗三 廣慶當 杜秀卿 合盛泰 張孝先會 聚湧 王耀宗 新發號 張鳳仙 永和號 孫本固 道生堂 郝玉軒 等謹啓

聯泰水火保險有限公司奉局廣告

本公司經在香港英政府妥實註冊集足資本洋一百五十萬圓另盈餘公積洋三十餘萬圓專保水火兩險凡有華洋房產廠棧店舖行號傢具衣服及來往輪船運載貨物均可受保如蒙各界諸公賜顧請至金銀庫胡同東頭經理人接洽無任歡迎

總代理 奉天省城內金銀庫胡同 廣發源謹啓

註册商標

新發明 新案特許三五三八六號

桃牌頂上優品

橡皮靴鞋底出售

泰盛公司（康武靴廠）

南滿鐵路公司奉天市內營業所

本號開設在奉天大南西門裏路西路北 爲兌換洋圓銀兩各埠銀行鈔票匯

分館啓事 敝分社自五月二十日在[illegible]派報分

本報外埠購閱或登廣告均得先交費空

老刀牌香煙

惟最好物件有假冒

凡最好物件已暢消於社會往往有以假亂眞魚目混珠者近時雖有假冒者出現不久即行消滅未能如刀牌之能永久暢消因刀牌係英國比司徒及倫敦威爾司廠監製並由天下馳名之英美烟公司專售

三炮台香煙

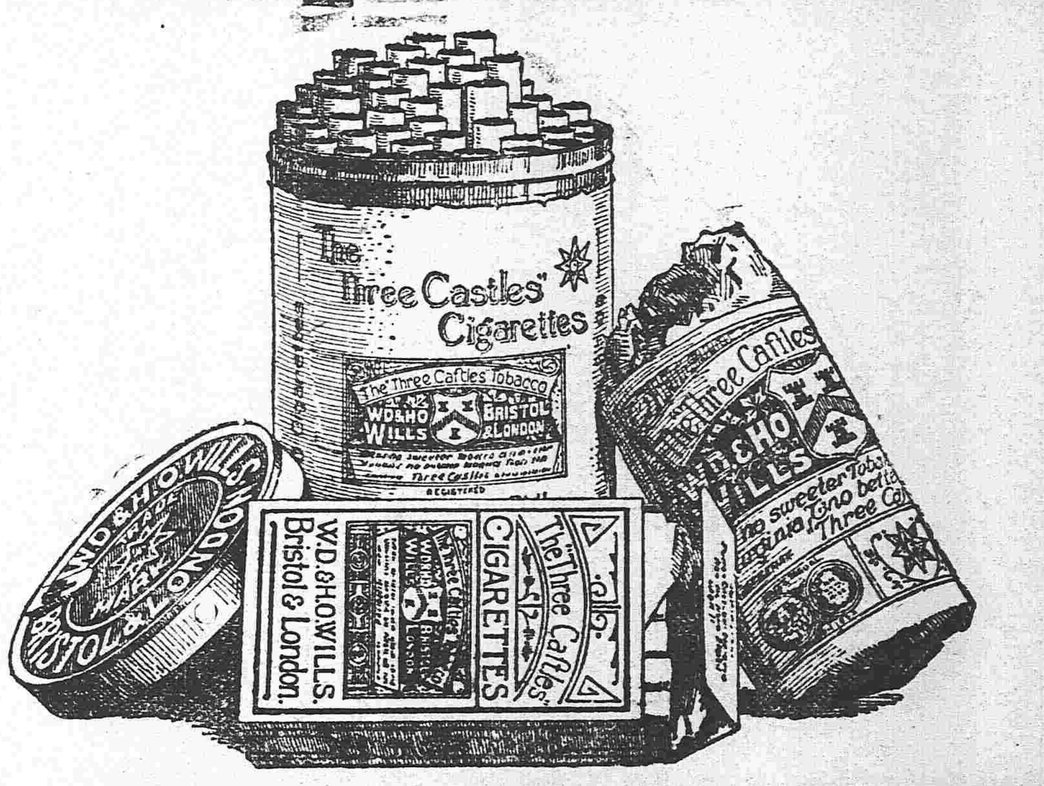

賣者樂賣買者愛吸

三砲台香烟可向寰球各處上等售烟家購取每小盒十支圓包二十支每罐五十支出售 三砲台香煙係英國倫敦與勃力司土耳之威爾司名廠監製歸英美烟公司專售請將贈券留存該券每百張可兌換精緻畫片一張

民國要聞

●袁總統逝世前後之詳情

大國民報云袁大總統頻年以來幾經艱辛孰意昊天不吊竟於六月六日遽然長逝與國民撒手永辭嗚呼哀矣袁大總統平日本甚康健邇來偶患閉結之症已數日矣服中西各醫士藥頗稍稍見效初五日夜半陡加沉重袁總統當命左右電召黎副總統及段國務卿徐菊老進府囑以遵照約法以黎副總統代理大總統之職至昨早七點許黎段徐三公始行退出未幾公府又以電話召三公即倉皇復入蓋此時袁總統已至彌留之際轉瞬即將棄我中華民國與我全體國民嗚呼哀矣延至九鐘餘竟溘然而逝（外電報告謂爲十句四十五分姑並誌之）即由段國務召集政軍各重要人員在府開軍事會議商議維持治安之方會議之下各員於悽慘傷痛之中皆慷慨陳辭同聲負完全責任決不令地方有絲毫恐慌之事發見此會議副總統亦列席其間議畢副總統更向衆極力謙讓不克負大總統重任復由各員以約法遺命理無可却並請黎副總統即於初七日就大總統之職更以國務院名義將袁大總統薨逝通電各省其通電略曰（各省巡按使將軍都統鈞鑒廣密本月六日巳正袁大總統薨奉遺命遵約法第二十九條所載以副總統黎元洪代行大總統職權請各保國衛民是爲至要）云云至於袁大總統治喪各事統以徐菊老負其全責袁大總統現停喪於居仁堂殯殮之衣即祀天大禮服冕旒朱履備極莊嚴靈櫬本已置備有年懸放於河南彰德昨晚已由京漢專車運送到京袁大總統男女諸公子刻均守制於居仁堂男公子十餘人居於左偏女公子十餘人居於右偏哀痛毀傷聞者酸鼻當昨日小殮時有某某數要人放聲痛哭左右皆涙涔涔莫能仰視袁大總統今年甫五十九歲實猶未爲老也而天不假年遽而殂謝嗚呼傷矣

▲順天時報云袁項城之病勢前者曾一時稍形輕減然自數日前小便不通之症大覺苦悶焦燥殊常前日正午用注射藥針刺入腰際吸出血水六筒原擬藉斯法以療便秘或者職此近因遽致不起耶自前月以來身體精神均大顯衰弱是日夕刻即添請華醫多名入內診治奈病勢益沈身體益弱延至昨日午前二鐘已露危險狀態遂急召徐世昌段祺瑞王士珍三人至榻前遺言苟予不幸死後總統問題可依約法解決予之葬事可任袁家自行辦理（據又一說云當召見徐段王之時袁公尚未慮及自身之死僅語三人曰予病已重不能躬閱公文書類願[illegible]力執政維持地面治安）言畢[illegible]昏睡無言繼爲江朝宗於午前五點鐘入府斯時猶在昏睡中未能會見段國務卿當即偏召文武各重要人物五十餘名入府後移時至六鐘微過始召江朝宗吳炳湘等入病室袁公語衆人曰予已病勢沈重若不幸時汝等務擔負維持地面之責任言畢啜粥一椀小便兩次又飲參湯當時精神反大顯快狀是乃最後之回光返照耳未幾又昏睡矣至午前十鐘四十分遂長眠不起（據又一說云係死於午前八鐘）袁公於召見徐段諸公之後電致張勳馮國璋倪嗣冲諭云若余不幸身死務必服從依據約法繼任總統之命最爲緊要等語昨日午後三鐘統率辦事處用電話通知各部衙門具言大總統業已病故一律揭半旗以誌哀黎副總統依據約法執行代理大總統職權本日入公府執行政務但黎公決定在袁氏喪事未終以前總統府內人員一人亦不增減更動黎公本身仍居東廠胡同廣宅執辦政務至於維持地面治安方法步軍統領之馬隊一營分爲四隊由昨日起晝夜游緝警戒又派步兵六千分擔各地方之警備且由巡警總署將內外城各區不該値日之巡警亦一律招集嚴重警戒市街保安隊一百均武裝持械分爲十班俾分守要路預防土匪乘機起事特此嚴重分巡庶斷其通路努力不使漫延爲患又命各憲兵營巡邏視察市面警備嚴重若斯故地面之秩序斷無亂萌可虞矣以上之警察機關既已充分布置維持市面故陸軍之應援已無必要拱衛軍刻下雖在城內然不擔任彈壓地方之責務若有必要時則待步軍統領及警察之通知始整隊出動焉關於兌換問題近日以來小民因銅元票充斥之故苦惱異常政府深恐斯等貧氓或起盲動遂出十萬現洋交付商會由本日起開始收買銅元票現洋十萬元由昨日起各區均收買銅元票復爲救濟京糧店起見昨日使商務總會以十萬元分配於各糧店以資助之各軍隊兵士之兌換在步軍統領衙門由昨日起已開始分配兌換且兌換時一律定價每元一百三十銅元各軍警等昨日已分配喪章本日以命令發表之後即將一律佩帶之矣

●新大總統救國之方針談

新大總統爲維持大局起見既允就位據某政界人昨日謁見時譚及目前維持大局之計約有三種辦法第一倚重責任內閣共濟艱難政務及軍務倚賴段國務卿段公晉謁時已當面籌畫一切至早如北京維持治安問題則倚賴王總長財政則倚賴梁督辦也第二召集舊國會速訂憲法監督政府第三救濟北京市面即日籌款令兩銀行照常兌現云

●外人訾警中國之財政談

二日英文京報云有負責任之外人某君投函本報云（貴報曾痛論所謂瘋狂財政並將其底蘊一一畢宣甚善甚善但目下所謂北京政府者尚在某處特別致力以冀其不可免之顚覆稍緩須臾而實現大記者不可不亦有以桎梏之俾其知警也鄙人此語即指北京政府擬典押國家博物院（即指武英殿古物）之無恥舉動而言此等希有之古物乃貴國國民美術教育之花洵可謂神聖之寶藏彼受全國國民委托之經理人以管理財政不善勢將破產乃盡擧所有保管無價之物置諸質庫凡世界文明之政府斷不出此僕深愛貴國美術今對於企圖典押中國精華荟萃美術品之傖夫深抱恥辱之念貴報星期三日所載財政總長之公函譯稿確係原文其關涉之外人姓名爲希姆洛特彼爲上海某美商木材行之人員聞孫寶琦簽名於此遺羞之公牘乃奉梁士詒之命令爲之可憐哉孫也夫以四萬萬人民之（責任）內閣之財政總長乃爲如此不負責任之事以其威權任意授諸邂逅相値之一人此人即以其威權携入市場上海歟非上海歟隨便賣買多無不可此種無賴放恣行爲實爲自來政府史上所未有試思世人對之將謂之何梁士詒不知人間有羞恥事而其傀儡小若隨人播弄者可慨也已」某君此項判斷義正詞嚴實獲我心凡男子典質其妻婚時之戒指則人概視其人已不可救藥今吾人默視北京之情形其狀正同然人類一擧一動報施絲毫不爽天網恢恢疏而不漏蓋宇宙間自有天然之律令爲惡者斷不能倖免彼不正不公厚顏無恥敗壞國事荼毒人民之徒決不能逃當然之懲罰也

●袁項城之畧史

▲少年時代 袁項城名世凱字慰亭世居河南陳州項城兄弟六人項城居四少年放蕩不羈及投登州總兵吳長慶後吳長慶奉派爲駐朝鮮大臣項城乃報捐同知隨吳氏赴朝鮮爲武隨員

▲駐鮮時代 光緒十九年項城以道台之官位爲駐朝鮮大臣駐朝鮮京城時朝鮮有東學黨之亂朝鮮李王奔中國使館項城一時殆握國政治上之實權後中日失和項城乃歸國

▲小站時代 項城歸國後因李合肥之推薦任直隸巡道在天津附近之小站訓練陸軍段祺瑞馮國璋張勛等均爲是時之將佐項城勢力之養成此其始基戊戌康梁等變法因倚項城以鋤舊黨乃由德宗特進其官階爲侍郎項城竟洩其謀于榮祿于是遂有戊戌八月之政變

▲拳匪時代 戊戌政變後項城出任山東巡撫既而境內有拳匪起項城盡力鎭撫境內肅清而北京王公竟縱匪與各友邦開戰項城乃與張之洞劉坤一等東南各省督撫共保中立之局東南各省賴以安堵

▲北洋時代 光緒二十七年陞任直隸總督北洋大臣兼任政治大臣練兵大臣等要差項城乃登庸新人才銳意練兵興學當時北洋之政績爲各省冠且其勢力亦甚大故世人稱之爲北洋政府

▲軍機時代 光緒三十三年陞外務部尚書兼軍機大臣及清德宗及孝欽后相繼崩御醇親王攝政項城乃以足疾爲名歸里養痾

▲內閣時代 辛亥武昌起義清廷召項城爲內閣總理組織責任內閣項城乃遣唐紹儀與民軍議和是年十一月廿五日南北和議成清帝退位項城宣言維持共和不使帝制復生南京參議院遂擧其爲臨時總統

▲總統時代 南京統一後京津兵變項城遂於北京就臨時總統職民國二年平定二次革命是年十月復被擧爲正式總統未幾解散國會改廢約法自民國三年春至民國四年夏固項城之全盛時代也

▲帝政時代 先時有卜人言項城將於五十八歲（即本年）壽終又袁氏先世無過六十歲者故其公子輩深恐項城一旦不諱家族無所托乃慫恿其改行帝政孰意帝政未成中原鼎沸籌安善後之策轉以促項城之死亡嗚呼哀哉

●袁大公子之哀痛

據某方面傳聞日昨袁大總統病革之際長公子克定君親侍榻旁看護最力既而總統溘然辭世克定君悲痛之極俄而顏色改變驀然暈倒不省人事幸爲醫士投藥救援其精神遂漸形恢復云

●江西動搖之消息

日前傳聞消息江西李將軍已宣布獨立其後李又聲明取消近者粵浙兩省相繼獨立贛省實處在危險地位其守備軍爲第六師今已出征南昌所餘之守備軍僅有少數新兵耳設粵軍來攻斷難防禦李已電致北京請救謂兵力不足難免無萬一之虞至此次湘省宣布獨立江西大起驚恐一般人心甚爲動搖革黨從中大活動省內情形殊屬迫切故李或將效湘省獨立亦未可知云

●西報湘都督逐鹿談

字林西報漢口通訊云兩星期前湖南將軍湯薌銘驅逐革命黨領袖郭人漳蓋郭有鑛務巡警數千人也今則湯氏不僅宣布湘省獨立且稱長沙辦事各人員均給雙俸惟政界中有經驗者深知湘中財政空虛而湯氏讐敵又衆多駐湘各要地之官軍對於湯氏之宣稱全不注意立即退至武昌將一切情形報告當局據一外國人昨自長沙來稱目下有七人互相角逐思爲湘省新都督故內訌極危急武昌及全鄂現均安靖

●收拾時局之根本義

昔諸葛亮治蜀開誠心布公道刑法雖峻民無怨者即爲亮所排斥者亦皆爲之歎息流涕今袁氏之爲人與諸葛氏正相反對既不能推赤心置人腹中專恃陰險卑劣手段近頃更因帝政問題喪失威信使海內混亂呈無政府之狀況前車之覆後車之鑒後來之收拾危局者須以開誠心布公道爲第一方針排斥四千年來以個人或家族爲中心之專制武斷政治而使四萬萬國民處于光明正大立憲政治之下實爲急務袁氏因昧於時代精神之趨勢竟爲新舊思潮激戰中之犧牲殊可悲也

●袁總統逝世時之都門現象

日昨大總統袁公溘逝哀音外傳京城市面一時頗形動搖官吏之私行逃走者項背相望正陽門外車站異常擁擠不可名狀其他則以家具行囊及貴重物品赴交外國人處所乞爲保管者亦多午後各通衢街道車馬絡繹往來弗絕據聞外國人方面如法國公使館傳命旅京人民各從速就避難區域豫避危害幷有以多量麪粉搬入於東交民巷公使館附近區域者綜觀是等現象則都門不穩之朕兆可想而知惟袁公訃聞尙未公式發表而在京之中外人等中即有家揭半旂以誌弔意者故一幷書之

●畸人李六更來滬

李六更本奉天一候補知縣因憤慨時局翩然下野背負白布一塊上寫韻語數句任人觀看並手執木梆一個沿街講演以喚醒同胞爲已任記者於南京政府成立時曾一見之一知而爲熱心世道之奇人也及籌安會發生時李正居天津手提鳥籠一個內放大小旁蟹兩隻沿街喚賣怪鳥人詢之則指大者爲老袁小者爲小袁卽大太子並指蟹之六足爲六君子痛詆盜國僭帝之非凡李所至之地無不觀者如堵後爲警察廳楊以德捕去監禁數日始釋又曾假辦救國儲金之名義入總統府上說帖其實說帖中乃伊致袁世凱書詬詈無所不至者也又因此爲京師警察廳捕去又押一星期解津看管今因津吏擬加害於彼于昨奔逃來滬云

●陝西護國軍攻克西安詳記

▲陸建章慘殺獄囚四百人 ▲强取現銀五十萬 ▲袁逆如在位一日 ▲陝西即獨立一日

英文楚報西安府九號通信云陸建章遣其子與陳樹藩戰於三原之間陸軍敗績遁走西安陳遂略定三原安撫居民三原距此間不過九十里而已陳極力保護外人性命財產軍士皆優給糧餉當未反正前附城之警察約三十名反正時有二十名逃入城內附於陸氏之部其十名則爲本土人與陳將軍之兵力任保護外人之責陸之在陝嗜殺無辜暴征重斂陝人疾之如寇仇有欲得而甘心之勢十四日此城初聞鎗聲吾人知戰事之初作又聞陳將軍已離三原來此其部下要索開城惟守城者不許陳軍欲焚城而入守城者以炸彈下擲陳軍死傷者數人復痛罵陳軍無可忍詈爲發鎗旋亦息止蓋陳將軍之意誠不願有流血之事而極欲保全此地之生靈也入夜復聞槍聲皆在于東北方面而已吾儕對於軍隊誠不必虞惟土匪乘虛而入斯可憂耳禮拜一日鎗聲復發吾人亦不解其故明日友人以電話告吾儕謂陸建章已提出三百四犯一律斬決中有泥匠木匠在監獄附近作工者亦不免於難東城至西城之大街無首之屍橫陳道左人民之被殺於陸氏之兵者約六百人是日陸遣軍官一人兵二人直往中國銀行支行勢其經理而去及至陸署陸問之曰汝藏銀於何處對曰予並未藏銀銀行之所有者即其數也將軍如欲取之請與予以收據並請出示俾衆咸知使存貯者得以稍安毋躁不至於擁擠索取斯爲可耳且本銀行亦多有洋欵存欵將軍何以處之陸曰何人之欵不必具論吾惟有取之而已時有巡按使各高級文官及各商行長均在座多以該經理之言爲然勸陸即與以收據陸亦卒與之陸共取金五萬磅（計約五十萬元）鈔票三萬元陸固陽謂以此欵而充軍餉也星期二日下午陳將軍已由三原縣馳至即遣兵十八名保護洋界三處日夜巡守曾不少懈即日宣告獨立陳亟得民心陳與陸訂約十二條均已雙方允洽陸通告居民解職離境陳以兵護送之至河南邊界惟陸惴惴懼護兵之加害星期三日陳將軍僅以衛兵四十名由西門入城不折一矢而西安下矣袁氏在位一日則陝西必獨立一日可斷然也陳之軍隊極衆今皆聚於城內城門大開往來無阻陳出示安民嚴定紀律犯者殺無赦距此城西一百里有兵二人食物不給値陳立槍斃之又有一兵購布數尺不給値陳又立槍斃之其軍法洵嚴明也興平一地陳僅以七人取之陝民之戴陳者皆起敬愛陳富有學問才識吾人誠欲以遠大相期也

…茶園
…門碑永仙
◎演
花雲鳳… 雙燕飛（打沙鍋） 小玉琴（胭脂虎） 李蘭英（胭脂瀆） 李蘭香（巧過關）
十三紅 十三齣
吳長（打金磚） 陳鈞子金十二八宿八位 …府箱錫
◎演
花雲卿 小玉琴（入候府） 王小林（南） 李小香（遊湖） 李蘭英（樊維義）
十三紅 楊瑞芬
落 湖 馬 院 李 偑 檢

…館街前…同情憂樂共之哀…被子彈炸死…非命乃給每名發…大帥與民…金二百元以供仰瞻即古之聖主賢相…不過是矣
王傳悅謹啓

已…陽歷五月念四號開幕奉行擬於陽歷五月廿八號開始營業地址設在四平街路南恐未週知特此佈告
本行謹啓

…北關義增店照付不意將此…會票丟失故今登報聲明無論中外等人拾去一概作廢特此週知
四平街晉祥達具

恐其在外藉詞招搖交易借欵各事業經通知交誼各處尙恐各界未能…意如遇上項事件萬勿受其欺騙所有文質在外辦理無論何事由伊自…概不負責特預佈明

中國雙妹老牌

菓子露

檸檬、玫瑰、甜村、桑枝、杏仁、沙示、波蘿、苹果、菩提、士多啤厘、將此露一份開清水十份飲之則勝過市上所沽之檸檬等水此露有各菓子原質之味能解渴生津

大號每瓶七毛五 二號五毛 三號三毛一

開胃消食此乃旱天居家出外遊玩地方利便誠不可少之品也本行之菓子露已馳名多年各埠紳商衆皆讚賞請試便悉其妙

花露水

花露水之製創自歐西流消中國喜用之者既衆則外溢之利益深處茲盛言商戰競保利權之秋豈可不思挽回之策然製之未諳其法則徒誚效顰適本主人於化學一道心得有素故將生平所學稍盡義務乃廣搜奇花大集異卉製成斯露使用之者如入蘭室如遊香國且耀以中華五色旂表以雙妹牌爲記同胞其歡迎乎請認斯牌庶免碔砆混玉也

大號六毛二 二號三毛八 三號二毛三 四號一毛六

超等牙粉

此種超等牙粉乃選最淨潔之粉質加入善固齒之藥料配以除虫降火諸品參以化學新法製成常用之內則疲滌者能令凨垢與積穢全消保無牙痛及牙枯之患而瓠犀營玉梨頰凝香猶餘事耳

大號三毛八 二號二毛三 袋紙每包四分

潤容雪花羔 文明生髮蜡 萬應如意油 玫瑰生髮油 黃黑皮靴油 婦科調經丸 補氣血紅丸 壯陽廣嗣丸 清香爽身粉 各種香胰子 固齒擦牙水 各種蘭花水

總發行 奉天鐘樓南 廣生行有限公司啓

請看區官劉成九貪賍藐法

新民五區區官劉成九前恃該區董王子禎運動得充斯職自接事以來無惡不作被人攻擊該區官用金錢獻媚警長悉歸消滅客歲擊賊得獲賍騾一頭暗令縣街公議店梁洛太出首冒領分肥繼因水災募捐農戶每日地出粮三升賑濟貧民該區官用大斗集粮一百石轉售白旗堡商號元茂魁每斗價洋拾五吊從中肥已管界雙山子村傅恩等報領升科地遂同委員清丈此地與王家崗子毗連該屯民王常林王世珠王盛玉李永峰等畏恐清丈浮多備洋四百元賄買區官劉成九揑造李振東郭萬儀有幇郭萬昌充假委員情事得行鄉送縣署收押嗣經訊明開釋傅恩由省來縣泰來店候案又被該區官瞥見獲送縣署收押該區官以爲此事辦到目的即將四百元收受不期今春委員下鄉清丈用傳恩領段該區官一見眼紅囑唆王常林等將傅恩毆毀斃命命衆戶灘錢息和强如清丈浮多亦得花錢再清丈委員見民蠻橫無敢再來清丈者果即照辦刻下該兇等籌備洋三千元預向傅恩家屬和息能否達到目的不得而知鄉無敢聞間總有控訴該區官及王常林等豈肯承認受賍行賄無憑考查只可登報端以彰種種劣跡望奉省新任警察處長兼之改編警防新章務必派員察查取締以儆效尤耳 鄉民劉仙舫啓

奉天煤炭同業組合

撫順塊煤 撫順爐台煙煤 發售 奉天小西門外南大什字街路東 寶榮公司 電話日二一五番 中五十五號

本溪湖塊煤 燋煤 發售 奉天鐵道附屬地 大昌煤局 電話日二〇九番 中二百四十二號

牛心台無煙煤 發售 奉天西塔大街路北 三有公司 電話日二四三番 中二百號

撫順塊煤 撫順爐台煙煤 發售 奉天小西關大街路北 公益公司 電話日五四四番 中七十號

天下一品老牌

日光啤酒

老牌日光啤酒歷有年矣本公司釀造精良汲引蓬萊山甘上泉揀選名區油麥加配各種材料醞釀而成其色清味適純歷沉不變芳香馥郁口飲之有益於衛生熱清開胃滋補氣血實爲養身之妙品也各國馳名

銷售增多 官紳學商各界 請嘗試之方知言之不謬也

大日本啤酒公司

代售處 東三省各地洋行雜貨舖均有出售

軍裝雜械 各種機具 電氣機械器 鐵道材料 五金雜貨 銅鐵水管 流車並其材料 硬煤煙煤 焦炭硫黃鉛 綿花洋絲布 羊毛皮件呢絨 五穀糖貨 海味肥料 油類木料 道木洋火 包辦工程 代理水火保險

總行 日本東京市橋區銀座二丁目七番地

出張所 奉天十間房 大連紀伊町（電話東局七八四號）

株式會社 大倉組

分行 北京 天津 漢口 上海 九江 大連 香港 安東縣 本溪湖 倫敦 紐育 漢堡 西土呢 等處 日本各地

破格之廉價 夏衣出售

淺灰色洋羽毛紗 軍裝 上下壹套 洋貳十參元 以三十套爲限

破格之廉價 夏衣出售

奉天大東門裡 怡信洋行 電話日二二一番中二二一號

京奉鐵路三段警察總署佈告

啓者四月十二日奉開快行至五十三號道房迤東有坐客車跳下受傷已不能言抬送醫院施救無效翌日身死經已備棺掩埋標誌該屍身穿戴藍布無章軍衣帽遺下銀錢行李曾經張貼佈告迄無認領茲特登報如有該屍身家屬務即覓具妥保來署將屍棺錢物證明認領可也

信託業 株式會社 瀋陽保信公司 奉天小西關大街路北 電話 日本長六七〇番 中華分一〇一番

本公司今得官許而組織之特種百圓貯金會者每一會員每月如納會欵若干圓以十五個月間合計貯納本公司九十三圓時滿期則返還元利金百圓整於此十五月間還用抽籤法分配一百圓、五十圓、拾圓、五圓、以下共二百十份的獎勵金所以入會者入了會就似舊日買了彩票的一樣似這樣安安全全的也能貯金也能得利息於這個期間裏頭若當了籤臨時還能得莫大的獎勵金這樣的好方法好機會怕是打着燈籠也找不出第二份來於此以外還有借會欵給會員的方法此處從略這種貯金會時下正招會員請諸君趁會員未滿的時候快來入會罷

山口運輸公司

啓者本公司鐵路省神戶設立有歷經年常代客轉運貨物及各糧石繼後北通令司振興敝公司特於大連開設門面以及本站有支店祇因牛家屯站櫃於街內遙遠辦事往返諸君不便是以在營口老爺閣街重新設立門面至於各城運送物貨上下均近甚順妥遠皆可易辦如蒙賜顧請爲面議

大連市監部通

支店出張所設在地 長春、公主嶺、四平街、開原、鐵嶺、奉天、遼陽、牛家屯、西營口、旅順、

左開各支店設在專用鐵路枝條 長春 公主嶺 四平街 開原

奉天鼎昌賓館啓事

五月二十七日圖書館發現炸彈附近舖戶悉被搜查本館亦被拘去十餘人均經訊明並無嫌疑當即保釋本館照常貿易特此登報聲明祈光顧諸君鑒之

奉天老萬德堂中外馳名

本堂開設大南門裡業經醫學立案支號北京總廳醫官考方驗樂批准立案民政部註冊

▲世傳參茸百效丸 此丸耑治先天不足身弱氣弱後天虧損腰腿疼痛淫慾過度夢遺滑精陽痿不舉精冷精清等症每盒一元二角

▲秘製止嗽一點丹 此丹耑治肺經虛弱勞傷咳嗽肺虛痰喘咳痰帶血飲食減進睡臥不寧乾咳等症每付貳丸價洋六角

▲神效婦科補血丹 此丹耑治婦女諸般虛症勞傷咳嗽午後發燒兩肋膨脹經水不調赤白帶下崩漏不子止宮虛冷腰腿疼痛每盒一元二角

▲平胃安痛化積丸 此丸耑治男婦胃腕不舒心口疼婦痛五積六聚七癥八瘕遇寒即犯逆氣即發腹脹疼痛等症每付價洋五角

▲耑門參茸虎骨酒 此酒耑治筋骨麻木腰腿疼痛半身不遂口眼歪邪腹內寒積疼痛不止等症每瓶四角大瓶二元五角外城小瓶五角

▲癬疥兩種龍金水 此水早以馳名耑治諸般癬症疥毒無論遠年近日輕重之癬一搽剷根永不再犯每瓶價洋五角

▲耑科保赤聖功散 此散耑治嬰兒急慢驚風口吐涎沫抽搐不寧食積胃熱腹脹肚疼紅白痢疾結滞腹疼小兒等症並皆治之每盒二角

▲頂上虎骨熊油膏 此膏耑貼筋骨麻木腰腿疼痛腹內寒積小腸疝氣風寒不仁癥瘕痞塊等症每大貼五角小貼三角

▲精製五積回春膏 此膏耑治水蠱氣蠱癥瘕痞塊五積六聚筋骨麻木腰腿疼痛沉寒痼冷小腹攻疼白帶屢下經閉不通等症每貼二角

▲秘製五寶淨毒丹 此丹耑治五淋白濁楊梅下疳魚口便毒甚至龜頭燒破下疳燒斷等症每盒價洋六角以上諸藥言無二價

京奉兩號世驗良方出售百有餘年遠近馳名各省縣鎮均有代理三百餘處不便登載若外城函購本堂承認郵費如滙兌不通隨函甬來郵票並不折價支號北京前門外糧食店大街金漆牌匾爲記

安住蚊煙香

恭奉

天覽御購之榮譽

伏見大宮殿下御用品

梨本宮殿下御用品

於內外國各大博覽會受領金牌

品質本位之野猪牌

有如此名譽

日支兩國到處藥房洋廣貨舖發售

不取分文 將紙盒上所印彩票十張郵寄則贈呈拾把入一盒（送費敝藥房擔任之）

定價 美裝紙函十把入三十錢 歐米向き線香立附二十把入四十錢

大阪北區富田町 安住大藥房 電話長東五二九番 振替大阪二六四〇